



คำขอตั้งงบประมาณ ประจำปีงบประมาณ พ.ศ. 2567

(เงินรายได้จากการจัดการศึกษา)

มหาวิทยาลัยราชภัฏพระนคร

ผ่านการพิจารณาจากสภามหาวิทยาลัยราชภัฏพระนคร วันศุกร์ ที่ 15 กันยายน 2566

บทสรุปสำหรับผู้บริหาร

มหาวิทยาลัยราชภัฏพระนครได้จัดทำคำขอตั้งงบประมาณ ประจำปีงบประมาณ พ.ศ. 2567 ตามข้อบังคับมหาวิทยาลัยราชภัฏพระนคร ว่าด้วยการเงิน และทรัพย์สินของมหาวิทยาลัย พ.ศ. 2548 และที่แก้ไขเพิ่มเติม (ฉบับที่ 2) พ.ศ. 2548 และ (ฉบับที่ 3) พ.ศ. 2557 โดยน้อมนำพระราชโบายของ พระบาทสมเด็จพระปรเมนทรรามาธิบดีศรีสินทรมหาวชิราลงกรณ พระวชิรเกล้าเจ้าอยู่หัว ที่เน้นการพัฒนาท้องถิ่น และพัฒนาครู ประกอบกับยุทธศาสตร์ชาติ 20 ปี (พ.ศ. 2561-2580) แผนแม่บทภายใต้ยุทธศาสตร์ชาติ แผนปฏิรูปประเทศ 12 ด้าน แผนพัฒนาเศรษฐกิจและสังคมแห่งชาติ ฉบับที่ 13 ยุทธศาสตร์มหาวิทยาลัยราชภัฏ เพื่อการพัฒนาท้องถิ่น ระยะ 20 ปี (พ.ศ. 2560-2579) ยุทธศาสตร์มหาวิทยาลัยราชภัฏพระนคร ประจำปีงบประมาณ พ.ศ. 2567 และนำผลการปฏิบัติงานตาม โครงการ/กิจกรรม ประจำปีงบประมาณ พ.ศ. 2566 มาเป็นข้อพิจารณาในการกำหนดประเด็นและข้อเสนอ กลยุทธ์ โดยจัดทำโครงการ/กิจกรรม เพื่อพัฒนามหาวิทยาลัย ให้บรรลุค่าเป้าหมายของตัวชี้วัดตามแผนยุทธศาสตร์มหาวิทยาลัย ทั้งนี้ การจัดทำคำขอตั้งงบประมาณ ประจำปีงบประมาณ พ.ศ. 2567 มีวัตถุประสงค์เพื่อนำงบประมาณ ไปเป็นกลไกและพลังขับเคลื่อนการพัฒนามหาวิทยาลัยให้บรรลุตามค่าเป้าหมายดังกล่าว โดยหน่วยงานได้จัดทำคำขอตั้งงบประมาณ ประจำปีงบประมาณ พ.ศ. 2567 ตามกรอบวงเงินงบประมาณ

การจัดสรรงบประมาณรายจ่าย ประจำปีงบประมาณ พ.ศ. 2567 เงินรายได้จากการจัดการศึกษา ดังนี้

1. ขออนุมัติเงินรายได้จากการจัดการศึกษา จำนวน 228,134,500 บาท ประกอบด้วย

1.1 เงินรายได้จากการจัดการศึกษาภาคปกติ (บ.กศ.) จำนวน 183,322,900 บาท

1.2 เงินรายได้จากการจัดการศึกษาภาคพิเศษ (กศ.พบ.) จำนวน 44,811,600 บาท

2. มอบอำนาจให้อธิการบดีควบคุม กำกับ ติดตาม และตรวจสอบการดำเนินงาน หากมีความจำเป็นต้องปรับเปลี่ยนโครงการและรายละเอียด งบประมาณจะรายงานให้สภามหาวิทยาลัยทราบ

3. มอบหน่วยงานจัดทำแผนปฏิบัติงานโครงการ/กิจกรรม และกำกับดูแลการดำเนินงานให้เป็นไปตามแผนที่เสนอไว้ โดยโครงการ/กิจกรรมใดที่ได้รับ อนุมัติจัดสรรงบประมาณแล้วให้เร่งดำเนินการ และโครงการ/กิจกรรมใดเมื่อครบกำหนดเวลาแล้วยังไม่ได้ดำเนินการ เมื่อเวลาล่วงเลยจากกำหนด เวลาที่ระบุไว้ใน โครงการ/กิจกรรมนั้น ให้ยุบเลิกหรือโอนเงินโครงการนั้นไปพัฒนาส่วนที่เป็นประโยชน์และสอดคล้องกับแผนยุทธศาสตร์ของมหาวิทยาลัย

มหาวิทยาลัยจัดสรรงบประมาณ เงินรายได้จากการจัดการศึกษา ประจำปีงบประมาณ พ.ศ. 2567 เพื่อพัฒนามหาวิทยาลัยและสอดคล้องกับแผน ยุทธศาสตร์มหาวิทยาลัยราชภัฏพระนคร ประจำปีงบประมาณ พ.ศ. 2567 เป็นงบประมาณ จำนวน 228,134,500 บาท จำแนกตามประเภทค่าใช้จ่ายดังนี้

- 1) งบบุคลากร จำนวน 70,527,640 บาท คิดเป็นร้อยละ 30.91
- 2) ค่าใช้จ่ายประจำ/ค่าใช้จ่ายตามสัญญา จำนวน 80,602,368 บาท คิดเป็นร้อยละ 35.33
- 3) ค่าตอบแทนการสอน จำนวน 17,021,200 บาท คิดเป็นร้อยละ 7.46
- 4) งบลงทุน (ครุภัณฑ์ ที่ดินและสิ่งก่อสร้าง) จำนวน 5,811,376 บาท คิดเป็นร้อยละ 2.55
- 5) งบบริหารสำนักงาน จำนวน 5,833,570 บาท คิดเป็นร้อยละ 2.56
- 6) งบพัฒนาตามภารกิจหน่วยงาน จำนวน 48,338,346 บาท คิดเป็นร้อยละ 21.19

ดังแสดงในแผนภาพที่ 1 สรุบบงบประมาณจำแนกตามประเภทค่าใช้จ่าย ประจำปีงบประมาณ พ.ศ. 2567 เงินรายได้จากการจัดการศึกษา

แผนภาพที่ 1 สรุบบงบประมาณจำแนกตามประเภทค่าใช้จ่าย ประจำปีงบประมาณ พ.ศ. 2567 เงินรายได้จากการจัดการศึกษา

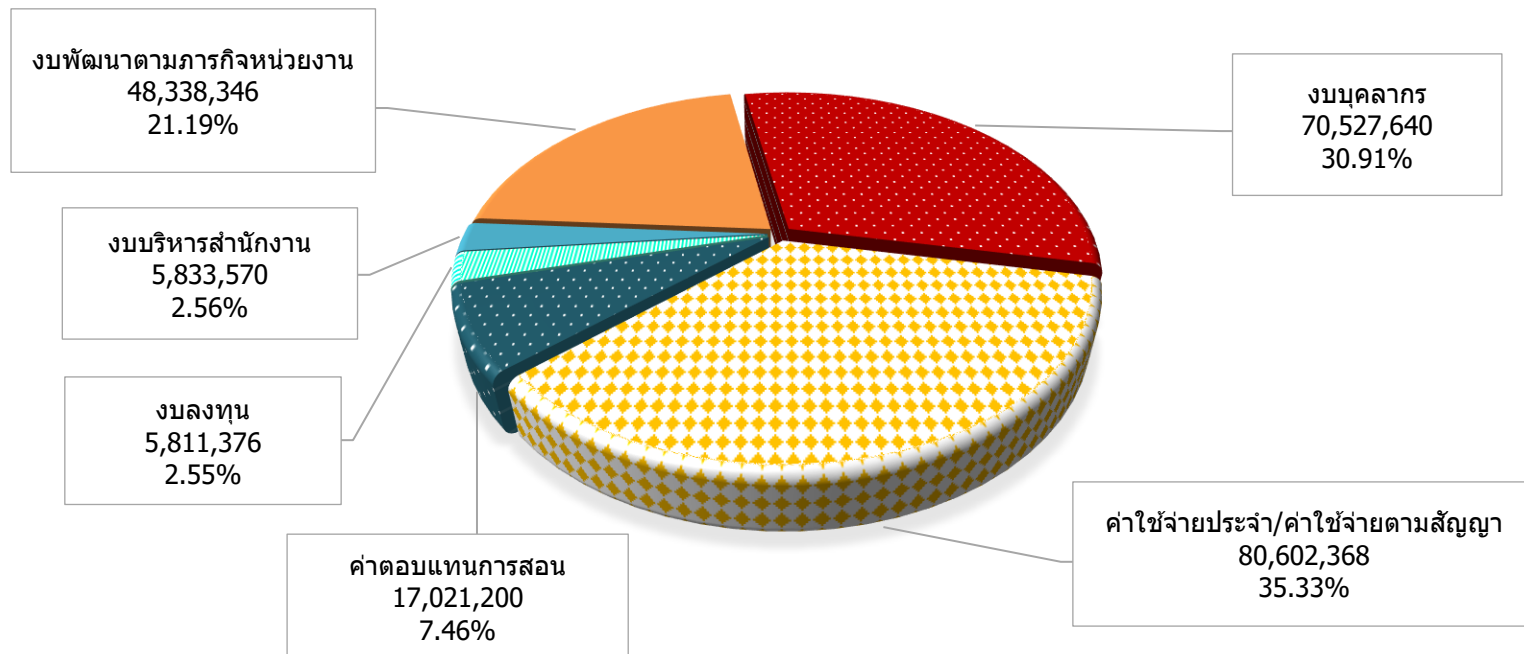

มหาวิทยาลัยจึงให้หน่วยงานดำเนินการบริหารจัดการงบประมาณ ประจำปีงบประมาณ พ.ศ. 2567 ภายในกรอบเงินที่ได้รับจัดสรร
จำนวน 228,134,500 บาท อย่างมีประสิทธิภาพและประสิทธิผลเพื่อให้บรรลุตามแผนยุทธศาสตร์มหาวิทยาลัยราชภัฏพระนครต่อไป



(รองศาสตราจารย์ ดร.เป็รื่อง กิจรัตน์ภร)

อธิการบดีมหาวิทยาลัยราชภัฏพระนคร

สารบัญ

	หน้า
บทสรุปสำหรับผู้บริหาร	(1)
สารบัญ	(4)
สารบัญตาราง	(6)
สารบัญภาพ	(7)
บทนำ	
ปรัชญา วิสัยทัศน์ พันธกิจ ภารกิจมหาวิทยาลัยราชภัฏพระนคร	1
สถานภาพมหาวิทยาลัยราชภัฏพระนคร	3
ข้อมูลพื้นฐานมหาวิทยาลัยราชภัฏพระนคร	5
โครงสร้างการแบ่งส่วนราชการของมหาวิทยาลัยราชภัฏพระนคร	16
แผนงาน	
แผนยุทธศาสตร์ที่เกี่ยวข้อง	17
แผนยุทธศาสตร์มหาวิทยาลัยราชภัฏพระนคร ประจำปีงบประมาณ พ.ศ. 2567	18
แผนยุทธศาสตร์มหาวิทยาลัยราชภัฏพระนคร และตัวชี้วัด ประจำปีงบประมาณ พ.ศ. 2567	20
แผนงบประมาณ ประจำปีงบประมาณ พ.ศ. 2567	
นโยบายการจัดสรรงบประมาณ ประจำปีงบประมาณ พ.ศ. 2567 เงินรายได้จากการจัดการศึกษา	30
การจัดสรรงบประมาณ ประจำปีงบประมาณ พ.ศ. 2567 เงินรายได้จากการจัดการศึกษา	34

สารบัญ (ต่อ)

หน้า

แผนบริหารงบประมาณ การกำกับติดตาม และประเมินผลการดำเนินงาน

การบริหารและติดตามงบประมาณ	43
แนวปฏิบัติการบริหารจัดการงบประมาณ	44
เป้าหมายการเบิกจ่ายเงินงบประมาณ	46
มาตรการการติดตามงบประมาณ	47
ประเมินผลโครงการ/กิจกรรม	49

ภาคผนวก

ภาคผนวก ก	สรุปงบประมาณรายจ่ายประจำปีงบประมาณ พ.ศ. 2567 เงินรายได้จากการจัดการศึกษา	51
ภาคผนวก ข	ข้อบังคับมหาวิทยาลัยราชภัฏพระนคร ว่าด้วยการเงินและทรัพย์สินของมหาวิทยาลัย พ.ศ. 2548	107
ภาคผนวก ค	บันทึกข้อความ กองนโยบายและแผน มหาวิทยาลัยราชภัฏพระนคร ที่ กนผ. 0247/2566 ลงวันที่ 5 กันยายน 2566 เรื่อง การทบทวนแผนการดำเนินงานรายไตรมาส ประจำปีงบประมาณ พ.ศ. 2567	114

สารบัญตาราง

ตารางที่	หน้า
1	6
2	7
3	8
4	9
5	10
6	11
7	13
8	20
9	34
10	36
11	37
12	40
13	41
14	46

สารบัญภาพ

แผนภาพที่	หน้า
1	สรุบบประมาณจำแนกตามประเภทค่าใช้จ่าย ประจำปีงบประมาณ พ.ศ. 2567 เงินรายได้จากการจัดการศึกษา (2)
2	โครงสร้างการแบ่งส่วนราชการของมหาวิทยาลัยราชภัฏพระนคร 16
3	การจัดทำของบประมาณ เงินรายได้จากการจัดการศึกษา ประจำปีงบประมาณ พ.ศ. 2567 31
4	มาตรการการติดตามงบประมาณ ประจำปีงบประมาณ พ.ศ. 2567 48

บทนำ

มหาวิทยาลัยราชภัฏพระนครเป็นสถาบันอุดมศึกษาซึ่งมีภารกิจหลักที่จะต้องปฏิบัติ 4 ประการ คือ ผลิตบัณฑิต วิจัย ให้บริการวิชาการแก่สังคม และทำนุบำรุง ศิลปะและวัฒนธรรม โดยมีงบประมาณเป็นพลังในการขับเคลื่อนการพัฒนามหาวิทยาลัย และมีแผนปฏิบัติงาน (Action Plan) เป็นกลไกการกำกับทิศทางไปสู่เป้าหมาย ดังนั้น มหาวิทยาลัยราชภัฏพระนครจึงได้จัดทำแผนงานและแผนเงิน ประจำปีงบประมาณ พ.ศ. 2567 เพื่อเป็นแนวทางในการพัฒนาตามปรัชญาและวิสัยทัศน์อันนำไปสู่ เป้าหมายของมหาวิทยาลัย โดยคำนึงถึงบริบทที่เกี่ยวข้อง ดังต่อไปนี้

1. ปรัชญา วิสัยทัศน์ พันธกิจ ภารกิจมหาวิทยาลัยราชภัฏพระนคร
2. สถานภาพมหาวิทยาลัยราชภัฏพระนคร
3. ข้อมูลพื้นฐานของมหาวิทยาลัยราชภัฏพระนคร
4. โครงสร้างการแบ่งส่วนราชการของมหาวิทยาลัยราชภัฏพระนคร

ปรัชญา วิสัยทัศน์ พันธกิจ ภารกิจมหาวิทยาลัยราชภัฏพระนคร

ปรัชญา : เป็นสถาบันอุดมศึกษาเพื่อการพัฒนาชุมชนท้องถิ่นที่ส่งเสริมพลังปัญญาของแผ่นดิน ฟื้นฟูพลังการเรียนรู้สู่การปฏิบัติ และเชิดชูภูมิปัญญาท้องถิ่นไทยสู่ สากล

วิสัยทัศน์ : เป็นมหาวิทยาลัยชั้นนำในพื้นที่ เพื่อการขับเคลื่อนการศึกษา การวิจัย การบริการวิชาการ การทำนุบำรุงศิลปวัฒนธรรม การผลิตและพัฒนาครู การ พัฒนาชุมชนท้องถิ่นสู่ความยั่งยืน และได้มาตรฐานระดับสากลภายในปี พ.ศ. 2569

พันธกิจ :

1. ผลิตบัณฑิต และพัฒนาครู ที่มีคุณภาพตามความต้องการของสังคม เป็นผู้มีความรู้คู่คุณธรรม มีทักษะแห่งศตวรรษที่ 21 เพื่อเป็นประชากรที่มีคุณค่าของท้องถิ่นในสังคมไทยและสังคมโลก
2. วิจัยและพัฒนาวิชาการที่มีคุณภาพ สร้างองค์ความรู้และนวัตกรรมให้ได้มาตรฐานสากล เพื่อมุ่งเน้นแก้ปัญหาและพัฒนาคุณภาพชีวิตของท้องถิ่นอย่างยั่งยืน
3. บริการวิชาการแก่ท้องถิ่นและสังคมภายใต้การจัดการเทคโนโลยีสมัยใหม่ น้อมนำแนวพระราชดำริ เพื่อพัฒนาคุณภาพชีวิตของชุมชนท้องถิ่นและสังคมอย่างต่อเนื่อง
4. สร้างเครือข่ายและความร่วมมือกับภาคประชาชน ชุมชน ท้องถิ่น ผู้ประกอบการ ในการจัดการศึกษา เพื่อพัฒนาท้องถิ่นอย่างยั่งยืน
5. บริหารจัดการมหาวิทยาลัยด้วยหลักธรรมาภิบาลให้มีความคล่องตัว ยืดหยุ่นโปร่งใส ตรวจสอบได้ เพื่อการเปลี่ยนแปลงและการพัฒนาอย่างต่อเนื่องและยั่งยืน

ภารกิจ :

1. แสวงหาความจริงเพื่อสู่ความเป็นเลิศทางวิชาการ บนพื้นฐานของภูมิปัญญาท้องถิ่น ภูมิปัญญาไทย และภูมิปัญญาสากล
2. ผลิตบัณฑิตที่มีความรู้คู่คุณธรรม สำนึกในความเป็นไทย มีความรักและผูกพันต่อท้องถิ่น อีกทั้งส่งเสริมการเรียนรู้ตลอดชีวิตในชุมชน เพื่อช่วยให้คนในท้องถิ่นรู้เท่าทันการเปลี่ยนแปลง การผลิตบัณฑิตดังกล่าว ต้องให้มีจำนวนและคุณภาพสอดคล้องกับแผนการผลิตบัณฑิตของประเทศ
3. เสริมสร้างความรู้ความเข้าใจในคุณค่า ความสำนึก และความภูมิใจในวัฒนธรรมของท้องถิ่นและของชาติ
4. เรียนรู้และเสริมสร้างความเข้มแข็งของผู้นำชุมชน ผู้นำศาสนาและนักการเมืองท้องถิ่นให้มีจิตสำนึกประชาธิปไตย คุณธรรม จริยธรรม และความสามารถในการบริหารงานพัฒนาชุมชนและท้องถิ่นเพื่อประโยชน์ของส่วนรวม
5. เสริมสร้างความเข้มแข็งของวิชาชีพครู ผลิตและพัฒนาครู และบุคลากรทางการศึกษาให้มีคุณภาพและมาตรฐานที่เหมาะสมกับการเป็นวิชาชีพชั้นสูง
6. ประสานความร่วมมือและช่วยเหลือเกื้อกูลกันระหว่างมหาวิทยาลัย ชุมชน องค์กรปกครองส่วนท้องถิ่นและองค์กรอื่นทั้งในและต่างประเทศ เพื่อการพัฒนาท้องถิ่น
7. ศึกษาและแสวงหาแนวทางพัฒนาเทคโนโลยีพื้นบ้านและเทคโนโลยีสมัยใหม่ให้เหมาะสมกับการดำรงชีวิตและการประกอบอาชีพของคนในท้องถิ่น รวมถึงการแสวงหาแนวทาง เพื่อส่งเสริมให้เกิดการจัดการ การบำรุงรักษา และการใช้ประโยชน์จากทรัพยากรธรรมชาติและสิ่งแวดล้อมอย่างสมดุลและยั่งยืน
8. ศึกษา วิจัย ส่งเสริมและสืบสานโครงการอันเนื่องมาจากแนวพระราชดำริในการปฏิบัติภารกิจของมหาวิทยาลัยเพื่อการพัฒนาท้องถิ่น

สถานภาพมหาวิทยาลัยราชภัฏพระนคร

มหาวิทยาลัยราชภัฏพระนครเป็นสถาบันการผลิตครูแห่งแรกของประเทศ ซึ่งได้รับการสถาปนาโดยพระบาทสมเด็จพระจุลจอมเกล้าเจ้าอยู่หัว รัชกาลที่ 5 ในนาม “โรงเรียนฝึกหัดอาจารย์” เมื่อวันที่ 12 ตุลาคม พ.ศ. 2435 ณ บริเวณโรงเรียนเด็ก ตำบลสวนมะลิ ถนนบำรุงเมือง สังกัดกรมศึกษาธิการ กระทรวงธรรมการ มีบทบาทหน้าที่ผลิตครูเพื่อรองรับการขยายตัวของระบบราชการแบบใหม่ มีมิสเตอร์กรีนด์รอด ชาวอังกฤษเป็นอาจารย์ใหญ่คนแรก ในปีแรกมีนักเรียน 3 คน คือ นายนกยูง วิเศษกุล (พระยาสุรินทราชา) นายบุญรอด เศรษฐบุตร (พระยาภิรมย์ภักดี) และนายสุ่ม *

พ.ศ. 2445 ได้ย้ายสถานที่ตั้งจากโรงเรียนเด็กไปอยู่ที่ตึกแมนนฤมิตร (ตึกแมนศึกษาสถานโรงเรียน วัดเทพศิรินทราวาสในปัจจุบัน) เรียกชื่อว่า “โรงเรียนฝึกหัดอาจารย์เทพศิรินทร์” ใน พ.ศ. 2446 ได้เปิดโรงเรียนฝึกหัดครูเพิ่มขึ้นอีกหนึ่งแห่งที่โรงเรียนราชวิทยาลัยเก่า มีชื่อว่า “โรงเรียนฝึกหัดครูฝั่งตะวันตก” และ พ.ศ. 2449 กระทรวงธรรมการได้มีคำสั่งย้ายให้โรงเรียนฝึกหัดอาจารย์เทพศิรินทร์ไปรวมอยู่กับโรงเรียนฝึกหัดครู ฝั่งตะวันตก เรียกว่า “โรงเรียนฝึกหัดอาจารย์ฝั่งตะวันตก”

พ.ศ. 2456 โรงเรียนฝึกหัดอาจารย์ได้รวมเข้าสังกัดเป็นแผนกหนึ่งของโรงเรียนข้าราชการพลเรือน เรียกว่า “โรงเรียนฝึกหัดอาจารย์แผนกครูศึกษาของโรงเรียนข้าราชการพลเรือน” ต่อมาใน พ.ศ. 2458 ได้ย้ายนักเรียนไปเรียนที่วังใหม่ ตำบลปทุมวัน (กรีฑาสถานแห่งชาติในปัจจุบัน)

พ.ศ. 2459 พระบาทสมเด็จพระมงกุฎเกล้าเจ้าอยู่หัว มีพระบรมราชโองการประกาศประดิษฐานโรงเรียนข้าราชการพลเรือนของพระบาทสมเด็จพระจุลจอมเกล้าเจ้าอยู่หัว ขึ้นเป็นจุฬาลงกรณ์มหาวิทยาลัย โรงเรียนฝึกหัดอาจารย์จึงเป็นแผนกครูศึกษาของจุฬาลงกรณ์มหาวิทยาลัย และ พ.ศ. 2460 ทรงพระกรุณาโปรดเกล้าฯ ให้สถาปนากรมมหาวิทยาลัยขึ้น กระทรวงธรรมการจึงย้ายโรงเรียนฝึกหัดอาจารย์ไปสังกัดกรมศึกษาธิการ แผนกวิชาสามัญศึกษา

พ.ศ. 2461 โรงเรียนฝึกหัดอาจารย์ได้เปลี่ยนชื่อเป็น “โรงเรียนฝึกหัดครู” เมื่อวันที่ 15 พฤษภาคม พ.ศ. 2461 เปิดสอนหลักสูตรประโยคครูประถม (ป.ป.) หลักสูตร 2 ปี รับนักเรียนจบ ม.6 และประกาศนียบัตรครูมูล ส่วนครูมัธยมนั้นส่งไปสมทบกับโรงเรียนมัธยมเบ็องปลายที่โรงเรียนสวนกุหลาบวิทยาลัย โรงเรียนมัธยมวัดเทพศิรินทร์ และโรงเรียนมัธยมวัดปทุมคงคา

พ.ศ. 2475 ได้ย้ายไปตั้งภายในบริเวณพระราชวังสนามจันทร์ จังหวัดนครปฐม เรียกว่า “โรงเรียนฝึกหัดครูประถมพระราชวังสนามจันทร์” ซึ่งมีศาลพระพิฆเนศอยู่ แล้วจึงได้นำรูปพระพิฆเนศเป็นตราสัญลักษณ์ประจำโรงเรียน ต่อมาใน พ.ศ. 2477 ได้ย้ายมาตั้งที่กองพันทหารราบที่ 6 ถนนศรีอยุธยา หลังวังปารุสกวัน (ปัจจุบันคือ กองพลที่ 1 รักษาพระองค์) เรียกว่า “โรงเรียนฝึกหัดครูประถมพระนคร” และใน พ.ศ. 2485 ได้ย้ายมาตั้งที่วังจันทร์เกษม ถนนประชาธิปไตย (ที่ตั้งครุสภาในปัจจุบัน)

พ.ศ. 2490 ได้เปลี่ยนชื่อโรงเรียนฝึกหัดครูประถมพระนครเป็น “โรงเรียนฝึกหัดครูพระนคร” ผลิตครูตามหลักสูตรประกาศนียบัตรประโยคครูประถม (ป.ป.) ใช้เวลาเรียน 3 ปี และ พ.ศ. 2498 ได้ใช้หลักสูตรใหม่ คือ หลักสูตรประกาศนียบัตรวิชาการศึกษา (ป.กศ.) เวลาเรียน 2 ปี แทนหลักสูตรเดิม (ป.ป. 3 ปี) ทั้งนี้เพื่อผลิตครูให้ทันกับความต้องการ

พ.ศ. 2499 ทางกรมได้ย้ายโรงเรียนฝึกหัดครูพระนครจากวังจันทรถมมาเปิดสอน ณ เลขที่ 3 หมู่ที่ 6 ถนนแจ้งวัฒนะ ตำบลอนุสาวรีย์ อำเภอบางเขน จังหวัดพระนคร หลังวัดพระศรีมหาธาตุวรมหาวิหาร เมื่อวันที่ 1 มิถุนายน พ.ศ. 2499 (ปัจจุบันเปลี่ยนเป็น เลขที่ 9 ถนนแจ้งวัฒนะ แขวงอนุสาวรีย์ เขตบางเขน กรุงเทพมหานคร) ในปีแรกต้องอาศัยอาคารเรียนของโรงเรียนวัดพระศรีมหาธาตุ (ปัจจุบัน คือ โรงเรียนมัธยมสาธิตวัดพระศรีมหาธาตุ มหาวิทยาลัยราชภัฏพระนคร) จนถึง พ.ศ. 2500 จึงได้ย้ายมาเรียนที่อาคารหลังแรก คือ อาคาร 3 ในปัจจุบัน

พ.ศ. 2509 กระทรวงศึกษาธิการได้พัฒนาและยกฐานะโรงเรียนฝึกหัดครูพระนครขึ้นเป็น “วิทยาลัยครูพระนคร” เมื่อวันที่ 1 พฤษภาคม พ.ศ. 2509 จึงสามารถเปิดสอนหลักสูตรระดับประกาศนียบัตรวิชาการศึกษาชั้นสูง (ป.กศ.ชั้นสูง) ที่ใช้เวลาเรียน 2 ปีได้ และเพื่อสนองความต้องการของโรงเรียนมัธยมแบบประสม วิทยาลัยครูพระนครจึงได้เปิดสอนวิชาเอกอุตสาหกรรมศิลป์ โดยรับนักศึกษาที่จบ ป.กศ. มาเรียนวิชาช่างยนต์ ช่างไฟฟ้า ช่างโลหะ ช่างก่อสร้าง และช่างปั้นดินเผา ต่อมาใน พ.ศ. 2512 จึงได้เปิดสอนวิชาเอกอื่น ๆ เพิ่มขึ้นอีก

พ.ศ. 2517 วิทยาลัยครูพระนครร่วมกับวิทยาลัยวิชาการศึกษาพระนคร ได้เปิดสอนประโยคครูอุดมศึกษาโดยใช้หลักสูตรของวิทยาลัยวิชาการศึกษา รับผู้สำเร็จการศึกษา ป.กศ. ชั้นสูง หรืออนุปริญญามาเรียนต่อ 2 ปี เมื่อสำเร็จการศึกษาจะได้รับคุณวุฒิปริญญาการศึกษาบัณฑิต (กศ.บ.)

พ.ศ. 2518 ได้ประกาศใช้ พระราชบัญญัติวิทยาลัยครู เมื่อวันที่ 14 กุมภาพันธ์ พ.ศ. 2518 มีผลทำให้วิทยาลัยครูพระนครสามารถเปิดสอนได้ถึงระดับปริญญาตรีอยู่ภายใต้การบริหารของสภาการฝึกหัดครู ทำให้นักศึกษาที่เรียนหลักสูตรประโยคครูอุดมศึกษาตั้งแต่ พ.ศ. 2517 ในวิชาเอกภาษาไทย ภาษาอังกฤษ และอุตสาหกรรมศิลป์ สำเร็จการศึกษาระดับปริญญาครุศาสตรบัณฑิต (ค.บ.) เมื่อสิ้นปีการศึกษา 2518 เป็นรุ่นแรก

พ.ศ. 2523 เปิดรับนักศึกษาระดับปริญญาครุศาสตรบัณฑิต หลักสูตร 4 ปี เป็นรุ่นแรก และใน พ.ศ. 2527 ได้ประกาศใช้พระราชบัญญัติวิทยาลัยครู (ฉบับที่ 2) ซึ่งเป็นฉบับแก้ไขเพิ่มเติม จึงสามารถเปิดสอนสาขาวิชาการอื่นนอกเหนือจากวิชาชีพครู โดยสภาการฝึกหัดครูอนุมัติให้เปิดสอนใน 3 สาขาวิชา คือ สาขาวิชาการศึกษา สาขาวิชาวิทยาศาสตร์ และสาขาวิชาศิลปศาสตร์ และใน พ.ศ. 2528 สภาการฝึกหัดครูได้ออกข้อบังคับว่าด้วยกลุ่มวิทยาลัยครูเพื่อประโยชน์ในการดำเนินงานของวิทยาลัยครูร่วมกัน ให้วิทยาลัยครูรวมกันเป็นกลุ่มตามภูมิภาค เรียกว่า “สหวิทยาลัย” มีจำนวน 8 สหวิทยาลัย ซึ่งวิทยาลัยครูพระนครและวิทยาลัยครูในส่วนกลางที่ตั้งอยู่ในกรุงเทพมหานครทั้ง 6 แห่ง เรียกว่า “สหวิทยาลัยรัตนโกสินทร์”

พ.ศ. 2535 พระบาทสมเด็จพระเจ้าอยู่หัวภูมิพลอดุลยเดช ทรงพระกรุณาโปรดเกล้าฯ พระราชทานนาม “สถาบันราชภัฏ” แทนชื่อวิทยาลัยครูในสังกัดกรมการฝึกหัดครู กระทรวงศึกษาธิการ เมื่อวันที่ 14 กุมภาพันธ์ พ.ศ. 2535 และ วันที่ 24 มกราคม พ.ศ. 2538 ได้ประกาศใช้พระราชบัญญัติสถาบันราชภัฏในราชกิจจานุเบกษา จึงได้เปลี่ยนสถานะจากวิทยาลัยครูพระนครเป็น “สถาบันราชภัฏพระนคร” ตามพระราชบัญญัติสถาบันราชภัฏ พ.ศ. 2538 เมื่อวันที่ 25 มกราคม พ.ศ. 2538 และทรงพระกรุณาโปรดเกล้าฯ พระราชทานตราพระราชลัญจกรซึ่งเป็นตราประจำพระองค์มาเป็นตราสัญลักษณ์ประจำสถาบัน ต่อมาวันที่ 15 มิถุนายน พ.ศ. 2547 สถาบันราชภัฏ

พระนครได้มีสถานะเป็นนิติบุคคล ตามพระราชบัญญัติมหาวิทยาลัยราชภัฏ พ.ศ. 2547 จึงได้เปลี่ยนชื่อเป็น “มหาวิทยาลัยราชภัฏพระนคร” เพื่อปฏิบัติการกิจสถาบันอุดมศึกษาเพื่อการพัฒนาท้องถิ่น มหาวิทยาลัยไทยเพื่อความเป็นไท เปิดสอนนักศึกษาทั้งระดับปริญญาตรี และบัณฑิตศึกษา

น้อย สีป้อ, “ราชภัฏพระนคร ย้อนอดีต...สู่ออนาคต มหาวิทยาลัยไทย เพื่อความเป็นไท”, ที่ระลึกเนื่องในวาระครบ 110 ปี ของสถาบันราชภัฏพระนคร. (2545)

ในการจัดทำแผนงบประมาณประจำปี พ.ศ. 2567 เพื่อให้มีข้อมูลประกอบการพิจารณาจัดสรรงบประมาณให้สามารถดำเนินงานให้บรรลุภารกิจและวัตถุประสงค์ตามแผนยุทธศาสตร์ จึงจะนำเสนอข้อมูลประกอบการพิจารณาใน 2 ส่วนดังนี้

1. ข้อมูลพื้นฐานของมหาวิทยาลัยราชภัฏพระนคร
2. โครงสร้างการแบ่งส่วนราชการของมหาวิทยาลัยราชภัฏพระนคร

ข้อมูลพื้นฐานมหาวิทยาลัยราชภัฏพระนคร

ข้อมูลพื้นฐานของมหาวิทยาลัยราชภัฏพระนคร จะนำเสนอใน 4 ด้าน คือ ด้านหลักสูตร ด้านบุคลากร ด้านนักศึกษา และด้านอาคารสถานที่ ดังนี้

1. ด้านหลักสูตร มหาวิทยาลัยราชภัฏพระนคร จัดการเรียนการสอนทั้งหมด 80 หลักสูตร ในระดับปริญญาตรี 68 หลักสูตร ระดับประกาศนียบัตรวิชาชีพครู 1 หลักสูตร ระดับปริญญาโท 8 หลักสูตร และระดับปริญญาเอก 3 หลักสูตร พร้อมด้วยการจัดการศึกษาขั้นพื้นฐาน โรงเรียนมัธยมสาธิตวัดพระศรีมหาธาตุ มหาวิทยาลัยราชภัฏพระนคร ศูนย์สาธิตการบริหารและพัฒนาเด็กปฐมวัย และโรงเรียนประถมสาธิต มหาวิทยาลัยราชภัฏพระนคร จำแนกดังตารางที่ 1

ตารางที่ 1 หลักสูตรที่จัดการเรียนการสอน ปีการศึกษา 2566 จำแนกตามคณะ

คณะ	ระดับต่ำกว่าปริญญาตรี	ระดับประกาศนียบัตรวิชาชีพครู	ระดับปริญญาตรี (หลักสูตร)					ระดับบัณฑิตศึกษา (หลักสูตร)		
			ค.บ.	ศศ.บ./ศล.บ./ศป.บ./น.บ./รป.บ./ร.บ.	วทบ./วศ.บ./สถ.บ./ทล.บ./พทป.บ.	นศ.บ./ศ.บ./บช.บ./บธ.บ.	รวม	ค.ม./รป.ม./น.ม./บธ.ม./วท.ม.	ปร.ด./รป.ด.	รวม
1. วิทยาลัยการฝึกหัดครู	-	1	13	1	-	-	14	4	-	4
- โรงเรียนมัธยมสาธิตฯ	1	-	-	-	-	-	-	-	-	-
- ศูนย์สาธิตการบริหารฯ	1	-	-	-	-	-	-	-	-	-
- โรงเรียนประถมนสาธิตฯ	1	-	-	-	-	-	-	-	-	-
2. คณะมนุษยศาสตร์และสังคมศาสตร์	-	-	-	14	1	-	15	2	1	3
3. คณะวิทยาการจัดการ	-	-	-	2	-	8	10	1	1	2
4. คณะวิทยาศาสตร์และเทคโนโลยี	-	-	-	-	15	-	15	-	-	-
5. คณะเทคโนโลยีอุตสาหกรรม	-	-	1	-	13	-	14	1	1	2
รวมทั้งหมด	3	1	14	17	29	8	68	8	3	11

ที่มา : ข้อมูล ณ วันที่ 9 กรกฎาคม 2566

2. ด้านบุคลากร มหาวิทยาลัยราชภัฏพระนครปรับโครงสร้างการบริหารงานภายใน โดยการยุบรวมและบูรณาการหน่วยงานที่ปฏิบัติหน้าที่คล้ายคลึงกันให้เป็นหน่วยงานเดียวกัน และเพิ่มหน่วยงานใหม่ให้สอดคล้องกับภารกิจของมหาวิทยาลัย ที่ปรับเปลี่ยนให้สอดคล้องกับบทบาทของสถาบันอุดมศึกษา จึงปรับโครงสร้างกรอบอัตรากำลัง แบ่งตามหน้าที่เป็นบุคลากรสายวิชาการซึ่งมีหน้าที่ทำการสอน วิจัย และบริการวิชาการเป็นหลัก และบุคลากรสายสนับสนุนวิชาการ ดังนี้

2.1 บุคลากรสายบริหาร

ตารางที่ 2 จำนวนบุคลากรสายบริหาร จำแนกตามตำแหน่งการบริหารและประเภทของบุคลากร

ที่	ตำแหน่งบริหาร	ตำแหน่งบริหารที่ ไม่ใช่ข้าราชการ	ข้าราชการ	พนักงานมหาวิทยาลัย (งปม.)	พนักงานมหาวิทยาลัย (เงินรายได้)	รวม
1	อธิการบดี	1	-	-	-	1
2	รองอธิการบดี	-	2	2	-	4
3	ผู้ช่วยอธิการบดี	-	2	4	-	6
4	คณบดี	2	2	1	-	5
5	ผู้อำนวยการสำนัก/สถาบัน	-	-	4	-	4
6	รองคณบดี/รองผู้อำนวยการสำนัก	-	6	21	-	27
7	หัวหน้าสำนักงานคณบดี/หัวหน้าสำนักงานผู้อำนวยการ	-	7	1	-	8
8	ผู้อำนวยการกอง	-	1	3	-	4
9	ผู้อำนวยการโรงเรียนมัธยมสาธิตฯ	-	-	1	-	1
10	ผู้อำนวยการศูนย์สาธิตการบริบาลฯ	-	1	-	-	1
11	ผู้อำนวยการโรงเรียนประถมสาธิตฯ	-	-	1	-	1
12	ผู้อำนวยการวิทยาลัยชัยบาดาลพัฒนา	1	-	-	-	1
13	ผู้อำนวยการศูนย์วัฒนธรรมพระนคร	-	-	-	-	-
14	หัวหน้าศูนย์/กลุ่มงาน	-	-	1	-	1
รวมทั้งหมด		4	21	39	-	64

ที่มา : ข้อมูล ณ วันที่ 1 กันยายน 2566

2.2 บุคลากรประเภทสายวิชาการ

ตารางที่ 3 จำนวนบุคลากรสายวิชาการ จำแนกตามหน่วยงานและประเภทของบุคลากร

หน่วยงาน	ประเภท			
	ข้าราชการ	พนักงานมหาวิทยาลัย (เงินงบประมาณแผ่นดิน)	พนักงานมหาวิทยาลัย (เงินรายได้)	รวม
1. วิทยาลัยการฝึกหัดครู	6	50	-	56
- โรงเรียนมัธยมสาธิตฯ	-	20	12	32
- ศูนย์สาธิตการบริบาลฯ	-	-	11	11
- โรงเรียนประถมสาธิตฯ	-	-	24	24
2. คณะมนุษยศาสตร์และสังคมศาสตร์	14	88	-	102
3. คณะวิทยาการจัดการ	11	52	-	63
4. คณะวิทยาศาสตร์และเทคโนโลยี	17	73	-	90
5. คณะเทคโนโลยีอุตสาหกรรม	30	31	-	61
รวมทั้งหมด	78	314	47	439

ที่มา : ข้อมูลจากกองบริหารงานบุคคล และหน่วยงาน ณ วันที่ 7 กันยายน 2566

ตารางที่ 4 จำนวนบุคลากรสายวิชาการ จำแนกตามหน่วยงานและตำแหน่งทางวิชาการ

หน่วยงาน	ตำแหน่งทางวิชาการ					รวม
	ศาสตราจารย์	รองศาสตราจารย์	ผู้ช่วยศาสตราจารย์	อาจารย์	ครู	
1. วิทยาลัยการฝึกหัดครู	-	1	21	34	-	56
- โรงเรียนมัธยมสาธิตฯ	-	-	-	32	-	32
- ศูนย์สาธิตการบริหารฯ	-	-	-	-	11	11
- โรงเรียนประถมสาธิตฯ	-	-	-	-	24	24
2. คณะมนุษยศาสตร์และสังคมศาสตร์	-	9	52	41	-	102
3. คณะวิทยาการจัดการ	-	2	35	26	-	63
4. คณะวิทยาศาสตร์และเทคโนโลยี	-	8	52	30	-	90
5. คณะเทคโนโลยีอุตสาหกรรม	-	7	34	20	-	61
รวมทั้งหมด	-	27	194	183	35	439

ที่มา : ข้อมูลจากกองบริหารงานบุคคล และหน่วยงาน ณ วันที่ 7 กันยายน 2560

ตารางที่ 5 จำนวนบุคลากรสายวิชาการ จำแนกตามหน่วยงานและระดับคุณวุฒิ

หน่วยงาน	ระดับคุณวุฒิ				
	ปริญญาเอก	ปริญญาโท	ประกาศนียบัตรบัณฑิต	ปริญญาตรี	รวม
1. วิทยาลัยการฝึกหัดครู	29	27	-	-	56
- โรงเรียนมัธยมสาธิตฯ	3	22	4	3	32
- ศูนย์สาธิตการบริหารฯ	-	1	-	10	11
- โรงเรียนประถมสาธิตฯ	-	-	-	24	24
2. คณะมนุษยศาสตร์และสังคมศาสตร์	60	41	-	1	102
3. คณะวิทยาการจัดการ	41	22	-	-	63
4. คณะวิทยาศาสตร์และเทคโนโลยี	53	37	-	-	90
5. คณะเทคโนโลยีอุตสาหกรรม	27	34	-	-	61
รวมทั้งหมด	213	184	4	38	439

ที่มา : ข้อมูลจากกองบริหารงานบุคคล และหน่วยงาน ณ วันที่ 7 กันยายน 2566

2.3 บุคลากรสายสนับสนุน

ตารางที่ 6 จำนวนบุคลากรสายสนับสนุน จำแนกตามหน่วยงานและประเภทของบุคลากร

หน่วยงาน	ข้าราชการ	พนักงาน ราชการ	ลูกจ้าง ประจำ	พนักงานมหาวิทยาลัย		ลูกจ้าง ชั่วคราว	ลูกจ้างร.ร. ประถมสาคิต/ ศูนยสาคิตฯ	รวม
				เงินงบประมาณ แผ่นดิน	เงินรายได้			
1. วิทยาลัยการฝึกหัดครู	1	-	-	9	5	-	-	15
- โรงเรียนมัธยมสาคิตฯ	-	-	-	6	10	1	-	17
- ศูนยสาคิตการบรืบาลและพัฒนาเด็กปฐมวัย	-	-	-	-	-	-	5	5
- โรงเรียนประถมสาคิตฯ	-	-	-	-	-	-	3	3
2. คณะมนุษยศาสตร์และสังคมศาสตร์	1	-	-	10	4	-	-	15
3. คณะวิทยาการจัดการ	1	-	-	8	3	-	-	12
4. คณะวิทยาศาสตร์และเทคโนโลยี	1	1	2	11	4	-	-	19
5. คณะเทคโนโลยีอุตสาหกรรม	1	1	1	9	2	-	-	14
6. พุทธิวิชาลัย	-	-	-	2	1	-	-	3
7. วิทยาลัยชยบาดาลพิพัฒน	-	-	-	1	6	-	-	7
8. สำนักงานอธิการบดี	2	-	8	67	70	2	-	149
9. สำนักส่งเสริมวิชาการและงานทะเบียน	2	-	-	22	10	-	-	34
10. สำนักศิลปะและวัฒนธรรม	-	-	-	6	3	-	-	9
11. สำนักวิทยบริการและเทคโนโลยีสารสนเทศ	1	-	-	19	11	-	-	31

ตารางที่ 6 จำนวนบุคลากรสายสนับสนุน จำแนกตามหน่วยงานและประเภทของบุคลากร (ต่อ)

หน่วยงาน	ข้าราชการ	พนักงาน ราชการ	ลูกจ้าง ประจำ	พนักงานมหาวิทยาลัย		ลูกจ้าง ชั่วคราว	ลูกจ้างร.ร. ประถมสาคิต/ ศูนย์สาคิตฯ	รวม
				เงินงบประมาณ แผ่นดิน	เงินรายได้			
12. สถาบันวิจัยและพัฒนา	1	-	-	6	5	-	-	12
13. สำนักงานประกันคุณภาพการศึกษา	-	-	-	3	2	-	-	5
14. กลุ่มตรวจสอบภายใน	-	-	-	4	2	-	-	6
15. สำนักงานสภามหาวิทยาลัย	-	-	-	3	2	-	-	5
รวมทั้งหมด	11	2	11	186	140	3	8	361

ที่มา : ข้อมูลจากกองบริหารงานบุคคล ณ วันที่ 31 สิงหาคม 2566

3. ด้านนักศึกษา จำนวนนักศึกษาภาคปกติ และภาคพิเศษ ในระดับปริญญาตรี ระดับบัณฑิตศึกษา และนักเรียน

ตารางที่ 7 จำนวนนักศึกษา นักเรียนโรงเรียนมัธยมสาธิตฯ โรงเรียนประถมนสาธิตฯ และศูนย์สาธิตการบริบาลฯ ปีการศึกษา 2565-2566 และประมาณการปีการศึกษา 2567

ที่	หน่วยงาน	จำนวนนักเรียน			จำนวนนักศึกษาระดับปริญญาตรี								จำนวนนักศึกษาระดับบัณฑิตศึกษา													
		ปีการศึกษา			ภาคปกติ		ภาคพิเศษ						ป.บัณฑิตวิชาชีพครู				มหาบัณฑิต				ดุษฎีบัณฑิต					
		ปีการศึกษา			ปีการศึกษา		ปีการศึกษา						ปีการศึกษา				ปีการศึกษา				ปีการศึกษา					
		2566	2567		2566	2567		2/2566	3/2566		1/2567		2/2566		3/2566	1/2567		2/2566		3/2566	1/2567		2/2566	3/2566	1/2567	
คงอยู่	แผนรับ		คงอยู่	แผนรับ		คงอยู่	แผนรับ		คงอยู่	แผนรับ	คงอยู่	แผนรับ	คงอยู่	แผนรับ		คงอยู่	แผนรับ	คงอยู่	แผนรับ		คงอยู่	แผนรับ				
1	วิทยาลัยการฝึกหัดครู	-	-	-	1,336	806	290	-	-	-	-	-	123	55	160	90	55	87	28	56	34	28	-	-	-	-
	- โรงเรียนมัธยมสาธิตฯ	955	630	330	-	-	-	-	-	-	-	-	-	-	-	-	-	-	-	-	-	-	-	-	-	-
	- ศูนย์สาธิตฯ	142	112	86	-	-	-	-	-	-	-	-	-	-	-	-	-	-	-	-	-	-	-	-	-	-
	- โรงเรียนประถมนสาธิตฯ	305	285	107	-	-	-	-	-	-	-	-	-	-	-	-	-	-	-	-	-	-	-	-	-	-
2	คณะมนุษยศาสตร์ฯ	-	-	-	1,924	1,262	435	233	185	83	180	81	-	-	-	-	-	58	18	35	20	18	6	5	4	8
3	คณะวิทยาการจัดการ	-	-	-	1,957	1,257	345	331	267	45	194	45	-	-	-	-	-	10	5	8	5	5	2	1	1	4
4	คณะวิทยาศาสตร์ฯ	-	-	-	1,219	813	320	154	122	14	85	13	-	-	-	-	-	-	-	-	-	-	-	-	-	-
5	คณะเทคโนโลยีอุตสาหกรรม	-	-	-	1,007	696	210	303	243	35	214	41	-	-	-	-	-	4	3	2	2	3	3	3	2	2
	รวมทั้งหมด	1,402	1,027	523	7,443	4,834	1,600	1,021	817	177	673	180	123	55	160	90	55	159	54	101	61	54	11	9	7	14

ที่มา : 1. ข้อมูลจำนวนนักศึกษาจากสำนักส่งเสริมวิชาการและงานทะเบียน ณ วันที่ 26 ก.ค. 66

2. ข้อมูลจำนวนนักเรียนจาก โรงเรียนมัธยมสาธิตฯ ศูนย์สาธิตการบริบาลฯ และโรงเรียนประถมนสาธิตฯ ณ วันที่ 28 มิ.ย. 66

4. ด้านอาคารสถานที่ มหาวิทยาลัยราชภัฏพระนคร ตั้งอยู่บนพื้นที่ จำนวน 198 ไร่ ทิศตะวันออกติดกับวัดพระศรีมหาธาตุวรมหาวิหาร ทิศเหนือติดกับถนนแจ้งวัฒนะ มหาวิทยาลัยได้ทำการฟื้นฟูพัฒนาอาคารสถานที่ ปรับปรุงภูมิทัศน์ และสภาพแวดล้อมทางกายภาพ ให้มีความพร้อมสมบูรณ์เพื่อให้เกิดประโยชน์สูงสุดต่อการจัดการศึกษาและการใช้พื้นที่อย่างคุ้มค่า มีบรรยากาศแห่งการเรียนรู้ของนักเรียน นักศึกษา คณาจารย์ บุคลากร และชุมชน อีกทั้งเป็นแหล่งเรียนรู้สำหรับท้องถิ่น มีความพร้อมในการรองรับภารกิจของสถาบันอุดมศึกษาที่สมบูรณ์แบบ ทั้งการผลิตบัณฑิตให้มีคุณภาพ การวิจัย การบริการวิชาการแก่สังคม และการทำนุบำรุงศิลปและวัฒนธรรม มีสถานที่สำคัญภายในมหาวิทยาลัย เช่น

- 4.1 พระบรมราชานุสาวรีย์ พระบาทสมเด็จพระจุลจอมเกล้าเจ้าอยู่หัว รัชกาลที่ 5 ประดิษฐานบริเวณหน้าอาคารเบญจมาภรณ์
- 4.2 พระบรมราชานุสาวรีย์ พระบาทสมเด็จพระปรเมนทรมหาอานันทมหิดล รัชกาลที่ 8 ประดิษฐานทิศตะวันออกของอาคารเรียนรวมและศูนย์วัฒนธรรม
- 4.3 หอพระพุทธบาทมีปกปฐพีเฉลิมพระเกียรติ ประดิษฐาน ณ ศาลากลางน้ำ ประตู 1
- 4.4 หอพระพิฆเนศวร ประดิษฐานบริเวณหน้าอาคาร 4 ติดถนนแจ้งวัฒนะ
- 4.5 เรือนไทย ตั้งอยู่ทางทิศใต้ของมหาวิทยาลัย
- 4.6 อาคารศูนย์บ่มเพาะวิสาหกิจชุมชน
- 4.7 อาคารฝึกประสบการณ์วิชาชีพพระนครแกรนด์วิว
- 4.8 อาคารฝึกประสบการณ์วิชาชีพเชิงบูรณาการ
- 4.9 คลินิกพระนครแพทย์แผนไทย
- 4.10 อาคารหอประชุมพิฆเนศวร
- 4.11 อาคารหอประชุมภัทรมหาราช
- 4.12 อาคารที่พักสำหรับบุคลากร (พระนครนิเวศ 1)
- 4.13 อาคารที่พักสำหรับบุคลากร (พระนครนิเวศ 2)
- 4.14 อาคารโรงอาหาร จำนวน 4 แห่ง

4.15 อาคารที่ใช้จัดการเรียนการสอนและการบริการ จำนวน 36 อาคาร จำแนกตามลักษณะการใช้งาน ดังนี้

- 1) ห้องเรียน จำนวน 218 ห้อง และห้องพักอาจารย์ จำนวน 155 ห้อง
- 2) ห้องสำนักงาน จำนวน 246 ห้อง และห้องประชุม จำนวน 77 ห้อง
- 3) ห้องปฏิบัติการต่าง ๆ เช่น ห้องคอมพิวเตอร์ ห้องปฏิบัติการเฉพาะสาขาวิชา รวมจำนวน 255 ห้อง

นอกจากนี้ มหาวิทยาลัยยังมีแหล่งเรียนรู้ทางการเกษตรและเป็นศูนย์อบรม ณ วิทยาลัยชัยบาดาลพัฒนา โดยวิทยาลัยชัยบาดาลพัฒนาตั้งอยู่บริเวณทิศเหนือของอำเภอชัยบาดาล จังหวัดลพบุรี มีพื้นที่ประมาณ 300 ไร่ มีอาคารทั้งหมด จำนวน 4 อาคาร ดังนี้

- 1) อาคารที่พักอาศัยบุคลากร
- 2) อาคารโรงอาหาร
- 3) อาคารเรียนและสำนักงาน ประกอบด้วย ห้องสมุด ห้องประชุม ห้องสำนักงาน และห้องเรียน
- 4) เรือนนอน 2 หลัง

แผนภาพที่ 2 โครงสร้างการแบ่งส่วนราชการของมหาวิทยาลัยราชภัฏพระนคร

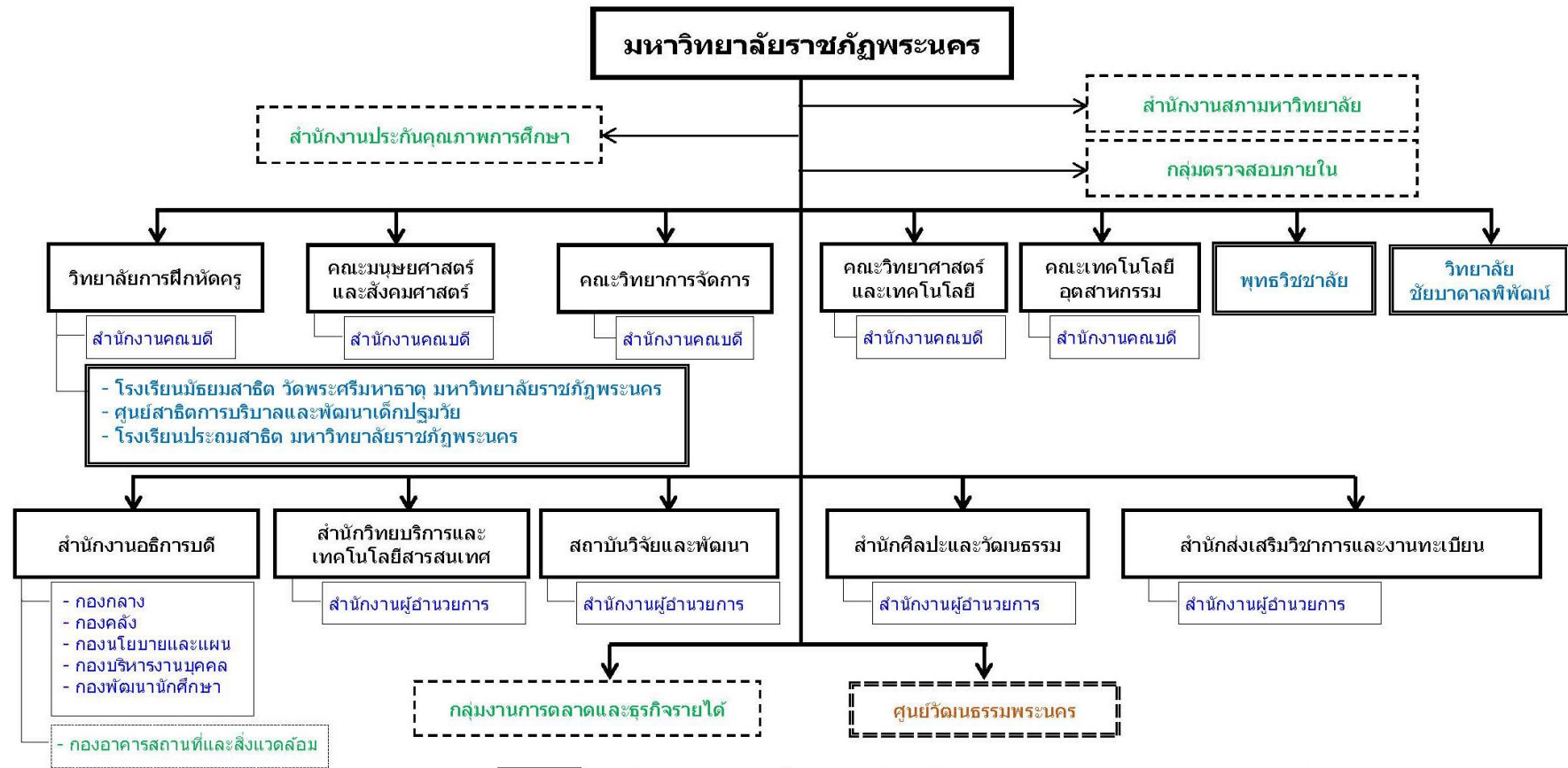

- หมายถึง กฎกระทรวงจัดตั้งส่วนราชการในมหาวิทยาลัยราชภัฏพระนคร กระทรวงศึกษาธิการ พ.ศ. 2548
- หมายถึง ประกาศกระทรวงศึกษาธิการ เรื่อง การแบ่งส่วนราชการในมหาวิทยาลัยราชภัฏพระนคร พ.ศ. 2549
- หมายถึง ประกาศมหาวิทยาลัยราชภัฏพระนคร เรื่อง จัดตั้งหน่วยงานภายในมหาวิทยาลัยราชภัฏพระนคร
- หมายถึง ข้อบังคับมหาวิทยาลัยราชภัฏพระนคร ว่าด้วยการบริหารจัดการโรงเรียนมัธยมสาธิตวัดพระศรีมหาธาตุฯ พ.ศ. 2558
 ข้อบังคับมหาวิทยาลัยราชภัฏพระนคร ว่าด้วยการบริหารพุทธวิทยาลัย พ.ศ. 2558
 ข้อบังคับมหาวิทยาลัยราชภัฏพระนคร ว่าด้วยการบริหารและการดำเนินงานวิทยาลัยชัยบาดาลพัฒนา พ.ศ. 2560
 ข้อบังคับมหาวิทยาลัยราชภัฏพระนคร ว่าด้วยการบริหารและการดำเนินงานศูนย์สาธิตการบริบาลฯ พ.ศ. 2560
 ข้อบังคับมหาวิทยาลัยราชภัฏพระนคร ว่าด้วยการบริหารและการดำเนินงานโรงเรียนประถมนสาธิตฯ พ.ศ. 2563
- หมายถึง ระเบียบมหาวิทยาลัยราชภัฏพระนคร ว่าด้วยศูนย์วัฒนธรรมพระนคร พ.ศ. 2552

แผนงาน

แผนยุทธศาสตร์ที่เกี่ยวข้อง

มหาวิทยาลัยราชภัฏพระนครได้ดำเนินการทบทวนกลยุทธ์ ตัวชี้วัด และค่าเป้าหมายตามแผนยุทธศาสตร์มหาวิทยาลัยราชภัฏพระนคร พ.ศ. 2566- 2570 เพื่อให้ได้โครงการ/กิจกรรม ในปีงบประมาณ พ.ศ. 2567 ให้สามารถขับเคลื่อนการพัฒนามหาวิทยาลัย ให้บรรลุเป้าหมายตามแผนยุทธศาสตร์ที่กำหนดไว้ จึงพัฒนาตัวชี้วัด สำหรับการประเมินแผนยุทธศาสตร์ และกำหนดค่าเป้าหมายให้สามารถดำเนินการได้ตรงตามวัตถุประสงค์ ใน ปีงบประมาณ พ.ศ. 2567 นี้ มหาวิทยาลัยได้กำหนดโครงการหลักที่รองรับแผนยุทธศาสตร์ทั้ง 4 ยุทธศาสตร์ไว้ 29 โครงการหลัก โดยมีกิจกรรมย่อยภายใต้โครงการหลัก และกำหนดตัวชี้วัด พร้อมค่าเป้าหมายได้ทั้งหมด 66 ตัวชี้วัด เพื่อเป็นแนวทางในการจัดสรรงบประมาณ ประจำปีงบประมาณ พ.ศ. 2567 โดยสอดคล้องตามแผนยุทธศาสตร์ที่เกี่ยวข้องดังนี้

1. ยุทธศาสตร์ชาติ 20 ปี (พ.ศ. 2561-2580)
2. แผนการปฏิรูปประเทศ 12 ด้าน
3. แผนพัฒนาเศรษฐกิจและสังคมแห่งชาติ ฉบับที่ 13
4. ยุทธศาสตร์มหาวิทยาลัยราชภัฏเพื่อการพัฒนาท้องถิ่น ระยะ 20 ปี (พ.ศ.2560-2579)
5. ยุทธศาสตร์การจัดสรรงบประมาณรายจ่าย ประจำปีงบประมาณ พ.ศ. 2567 ของรัฐบาลที่เกี่ยวข้อง
6. แผนยุทธศาสตร์มหาวิทยาลัยราชภัฏพระนคร ประจำปีงบประมาณ พ.ศ. 2567

แผนยุทธศาสตร์มหาวิทยาลัยราชภัฏพระนคร ประจำปีงบประมาณ พ.ศ. 2567

ยุทธศาสตร์ที่ 1	พัฒนาท้องถิ่น
เป้าประสงค์	ชุมชนท้องถิ่นยั่งยืน
กลยุทธ์	<ol style="list-style-type: none"> 1) สืบสานพระราชปณิธาน 2) วัฒนธรรมนำวิถีชีวิต 3) พัฒนาเศรษฐกิจฐานราก 4) ชุมชนน่าอยู่สิ่งแวดล้อมยั่งยืน 5) เครือข่ายความร่วมมือพัฒนาท้องถิ่น
ยุทธศาสตร์ที่ 2	ผลิตบัณฑิตและพัฒนาครู
เป้าประสงค์ 1	ผลผลิตและพัฒนาครูมีคุณภาพ
กลยุทธ์	<ol style="list-style-type: none"> 1) ผลผลิตสอดคล้องกับความต้องการ 2) ความรู้คู่คุณธรรมนำสังคม 3) มีปัญญาพึ่งพาตนเอง 4) บัณฑิตและครูได้มาตรฐานวิชาชีพ 5) เครือข่ายความร่วมมือจัดการศึกษา

แผนยุทธศาสตร์มหาวิทยาลัยราชภัฏพระนคร ประจำปีงบประมาณ พ.ศ. 2567 (ต่อ)

<p>ยุทธศาสตร์ที่ 3</p> <p>เป้าประสงค์</p> <p>กลยุทธ์</p>	<p>ยกคุณภาพการศึกษา</p> <p>นวัตกรรมสร้างสรรค์</p> <ol style="list-style-type: none"> 1) บูรณาการการสอน วิจัย บริการ ยึดหยุ่นตามอัธยาศัย 2) หลักสูตรได้มาตรฐานวิชาชีพ มุ่งเน้นการปฏิบัติได้จริง 3) อาจารย์มีศักยภาพ และมีเครือข่ายความรู้สู่การปฏิบัติ 4) พัฒนาทักษะในศตวรรษที่ 21 และเทคโนโลยีที่ทันสมัย 5) หลักประกันคุณภาพการศึกษา การวัดและประเมินผล
<p>ยุทธศาสตร์ที่ 4</p> <p>เป้าประสงค์</p> <p>กลยุทธ์</p>	<p>พัฒนาระบบบริหารจัดการ</p> <p>ยึดหลักธรรมาภิบาล</p> <ol style="list-style-type: none"> 1) ปรับโครงสร้างการบริหารจัดการ 2) ภาระงานครอบคลุมพันธกิจ 3) พัฒนาบุคลากรทุกระดับ 4) ศักยภาพการบริหาร สมรรถนะการบริการ 5) บุคลากรมั่นคง ก้าวหน้า ในอาชีพ

แผนยุทธศาสตร์มหาวิทยาลัยราชภัฏพระนคร และตัวชี้วัด ประจำปีงบประมาณ พ.ศ. 2567

สรุปจำนวนโครงการหลัก และตัวชี้วัด จำแนกตามแผนยุทธศาสตร์มหาวิทยาลัยราชภัฏพระนคร ประจำปีงบประมาณ พ.ศ. 2567

ยุทธศาสตร์	โครงการหลัก	ตัวชี้วัด
ยุทธศาสตร์ที่ 1 พัฒนาท้องถิ่น	9	16
ยุทธศาสตร์ที่ 2 ผลิตบัณฑิตและพัฒนาครู	3	15
ยุทธศาสตร์ที่ 3 ยกคุณภาพการศึกษา	9	25
ยุทธศาสตร์ที่ 4 พัฒนาระบบบริหารจัดการ	5	10
รวม	29	66

ตารางที่ 8 โครงการหลัก ตัวชี้วัด ค่าเป้าหมาย จำแนกตามแผนยุทธศาสตร์มหาวิทยาลัยราชภัฏพระนคร เพื่อจัดทำกิจกรรมประจำปีงบประมาณ พ.ศ. 2567

ยุทธศาสตร์ที่ 1: พัฒนาท้องถิ่น					
เป้าประสงค์: ชุมชนท้องถิ่นยั่งยืน					
กลยุทธ์	โครงการหลักประจำปีงบประมาณ พ.ศ. 2567	ตัวชี้วัดตามแผนยุทธศาสตร์ ประจำปีงบประมาณ พ.ศ. 2567	หน่วยนับ	ค่าเป้าหมาย ปี 67	ผู้รับผิดชอบ
1. สืบสาน พระราช ปณิธาน	1. โครงการศาสตร์พระราชา เพื่อการพัฒนา ชุมชน/ท้องถิ่นอย่างยั่งยืน	1. จำนวนผู้นำและประชาชนในท้องถิ่นได้รับการถ่ายทอดองค์ ความรู้ด้านศาสตร์พระราชา (4 พื้นที่/พื้นที่ละ 100 คน)	คน	400	- ทุกคณะ/วิทยาลัย
		2. จำนวนชุมชน สังคม ที่ได้รับการพัฒนาด้านศาสตร์ พระราชา (4 พื้นที่บริการ พื้นที่ละ 5 ชุมชน)	ชุมชน	20	- ทุกคณะ/วิทยาลัย
		3. จำนวนศูนย์การเรียนรู้ของศาสตร์พระราชา (พื้นที่ละ 1 ศูนย์การเรียนรู้)	ศูนย์การเรียนรู้	4	- ทุกคณะ/วิทยาลัย
		4. จำนวนนักศึกษาที่มีบูรณาการการเรียนการสอน การวิจัย กับการพัฒนาท้องถิ่นด้านศาสตร์พระราชาองค์ความรู้ด้าน ศาสตร์พระราชา (4 พื้นที่บริการ พื้นที่ละ 100 คน)	คน	400	- ทุกคณะ/วิทยาลัย

ตารางที่ 8 โครงการหลัก ตัวชี้วัด ค่าเป้าหมาย จำแนกตามแผนยุทธศาสตร์มหาวิทยาลัยราชภัฏพระนคร เพื่อจัดทำกิจกรรมประจำปีงบประมาณ พ.ศ. 2567 (ต่อ)

กลยุทธ์	โครงการหลักประจำปีงบประมาณ พ.ศ. 2567	ตัวชี้วัดตามแผนยุทธศาสตร์ ประจำปีงบประมาณ พ.ศ. 2567	หน่วยนับ	ค่าเป้าหมาย ปี 67	ผู้รับผิดชอบ
2. วัฒนธรรม นำวิถีชีวิต	2. โครงการส่งเสริม อนุรักษ์ ศาสนา และ ศิลปวัฒนธรรมความเป็นไทยอย่างยั่งยืน	5. จำนวนชุมชนที่ได้รับการส่งเสริม อนุรักษ์ด้านชาติ ศาสนา พระมหากษัตริย์ ศิลปวัฒนธรรม และความเป็นไทย อย่างยั่งยืน (พื้นที่บริการ พื้นที่ละ 1 ชุมชน)	ชุมชน	4	- ทุกคณะ/วิทยาลัย - สำนักศิลปะฯ
	3. โครงการส่งเสริมพันธกิจสัมพันธ์ เพื่อทำนุ บำรุงการพัฒนาศึกษา ชาติ ศาสนา พระมหากษัตริย์ ศิลปวัฒนธรรม และความ เป็นไทย หรือการให้บริการวิชาการ เพื่อ พัฒนาสถานศึกษา ชุมชน และสังคม	6. จำนวนกิจกรรมที่ส่งเสริมการทำนุบำรุงศิลปวัฒนธรรม การพัฒนาศึกษา ชาติ ศาสนา พระมหากษัตริย์ ศิลปวัฒนธรรม และความเป็นไทย หรือการให้บริการ วิชาการ เพื่อพัฒนาสถานศึกษา ชุมชน และสังคม	กิจกรรม	5	- สำนักศิลปะฯ
		7. จำนวนโครงการบริการวิชาการหรือโครงการเพื่อพัฒนา เชิงพื้นที่ของสถาบันอุดม ศึกษาในการถ่ายทอดองค์ความรู้ และเทคโนโลยี รวมถึงการอนุรักษ์และพัฒนา ศิลปวัฒนธรรมและภูมิปัญญาของท้องถิ่น เพื่อแก้ไข ลด ปัญหาและสร้างความเข้มแข็งให้แก่ท้องถิ่นและภูมิภาค	กิจกรรม	5	- ทุกคณะ/วิทยาลัย - สำนักศิลปะฯ
	4. โครงการสืบสาน และเผยแพร่องค์ความรู้ ด้านศิลปวัฒนธรรมและความเป็นไทย	8. จำนวนองค์ความรู้ด้านศิลปวัฒนธรรมและความเป็นไทย	องค์ความรู้	6	- ทุกคณะ/วิทยาลัย - สำนักศิลปะฯ

ตารางที่ 8 โครงการหลัก ตัวชี้วัด ค่าเป้าหมาย จำแนกตามแผนยุทธศาสตร์มหาวิทยาลัยราชภัฏพระนคร เพื่อจัดทำกิจกรรมประจำปีงบประมาณ พ.ศ. 2567 (ต่อ)

กลยุทธ์	โครงการหลักประจำปีงบประมาณ พ.ศ. 2567	ตัวชี้วัดตามแผนยุทธศาสตร์ ประจำปีงบประมาณ พ.ศ. 2567	หน่วยนับ	ค่าเป้าหมาย ปี 67	ผู้รับผิดชอบ
3. พัฒนา เศรษฐกิจฐาน ราก	5. โครงการยกระดับมาตรฐานผลิตภัณฑ์ ชุมชนยั่งยืนสู่แพลตฟอร์มออนไลน์	9. จำนวนสินค้าที่ได้รับการพัฒนาเพื่อเพิ่มศักยภาพสู่ตลาด สากล (พื้นที่บริการ พื้นที่ละ 1 ผลิตภัณฑ์)	ผลิตภัณฑ์	5	- ทุกคณะ
	6. โครงการพัฒนาคุณภาพชีวิตและยกระดับ เศรษฐกิจฐานราก	10. จำนวนธุรกิจชุมชนได้รับการส่งเสริมเพื่อสร้างรายได้ อย่างยั่งยืน	ชุมชน	5	- ทุกคณะ
		11. จำนวนนวัตกรรมธุรกิจชุมชนได้รับการรับรองมาตรฐาน (พื้นที่ละ 1 ธุรกิจ)	นวัตกรรม	4	- ทุกคณะ
4. ชุมชนนำอยู่ สิ่งแวดล้อมยั่งยืน	7. โครงการชุมชนอัจฉริยะเพื่อคุณภาพชีวิตที่ ดีขึ้น และ เพื่อการพัฒนาที่ยั่งยืน (SDGs)	12. จำนวนชุมชนที่ได้รับการพัฒนาตามเป้าหมายการพัฒนา ที่ยั่งยืน (SDGs) (4 พื้นที่บริการ พื้นที่ละ 1 ชุมชน)	ชุมชน	4	- ทุกคณะ/วิทยาลัย
5. เครือข่าย ความร่วมมือ พัฒนาท้องถิ่น	8. โครงการการสร้างและพัฒนาเครือข่ายสู่ การพัฒนาท้องถิ่น	13. จำนวนเครือข่ายได้รับการพัฒนา (พื้นที่ละ 2 เครือข่าย)	เครือข่าย	8	- ทุกคณะ/วิทยาลัย
		14. จำนวนชุมชนที่ได้รับการพัฒนาด้วยความร่วมมือของ เครือข่าย (4 พื้นที่บริการ พื้นที่ละ 1 ชุมชน)	ชุมชน	4	- ทุกคณะ/วิทยาลัย
		15. จำนวนเครือข่ายความร่วมมือด้านการทำนุบำรุง ศิลปวัฒนธรรมความเป็นไทย ถ่ายทอดวัฒนธรรมไทยและภูมิ ปัญญาท้องถิ่นตามจุดเน้นของมหาวิทยาลัยสู่สากลอย่างยั่งยืน	เครือข่าย	5	- สำนักศิลปะ
	9. โครงการศูนย์การเรียนรู้เพื่อการบริหาร จัดการทรัพยากรชุมชนอย่างยั่งยืน	16. จำนวนศูนย์การเรียนรู้เพื่อเป้าหมายการพัฒนาที่ยั่งยืน สำหรับการบริหารจัดการทรัพยากรชุมชน	ศูนย์	4	- ทุกคณะ/วิทยาลัย

ตารางที่ 8 โครงการหลัก ตัวชี้วัด ค่าเป้าหมาย จำแนกตามแผนยุทธศาสตร์มหาวิทยาลัยราชภัฏพระนคร เพื่อจัดทำกิจกรรมประจำปีงบประมาณ พ.ศ. 2567 (ต่อ)

ยุทธศาสตร์ที่ 2 ผลิตบัณฑิตและพัฒนาครู					
เป้าประสงค์ ผลผลิตและพัฒนาครูมีคุณภาพ					
กลยุทธ์	โครงการหลักประจำปีงบประมาณ พ.ศ. 2567	ตัวชี้วัดตามแผนยุทธศาสตร์ ประจำปีงบประมาณ พ.ศ. 2567	หน่วยนับ	ค่าเป้าหมาย ปี 67	ผู้รับผิดชอบ
1. ผลผลิตสอดคล้อง กับความต้องการ	10. โครงการพัฒนาระบบสนับสนุนการผลิต และพัฒนาครู	17. จำนวนหลักสูตรที่ได้รับการพัฒนาเป็นกลุ่มมืออาชีพ	หลักสูตร	13	- วิทยาลัยการฝึกหัดครู
		18. จำนวนครูของครูที่ได้รับการ re-skill, up-skill, และ new-skill	คน	110	- วิทยาลัยการฝึกหัดครู
		19. จำนวนกระบวนการผลิตและพัฒนาครูสำหรับ นักศึกษาและครูประจำการ	กระบวนการ	1	- วิทยาลัยการฝึกหัดครู
2. ความรู้คู่ คุณธรรมนำสังคม	11. โครงการพัฒนานักศึกษาครูเป็นอาจารย์ ต้นแบบด้านการศึกษา	20. จำนวนนักศึกษาครูเข้าร่วมกิจกรรมเพื่อปลูกฝัง คุณธรรมและจริยธรรม	คน	300	- วิทยาลัยการฝึกหัดครู - สำนักศิลปะฯ - พุทธวิซชาลัย
3. มีปัญญา ฟังพา ตนเอง	12. โครงการพัฒนางานวิจัยเพื่อพัฒนาการ เรียนการสอน	21. จำนวนนักศึกษาวิชาชีพครูได้รับการพัฒนาตาม แนวทางหลักปรัชญาเศรษฐกิจพอเพียง	คน	300	- วิทยาลัยการฝึกหัดครู
4. บัณฑิตและครู ได้มาตรฐาน วิชาชีพ	13. โครงการยกระดับมาตรฐานสมรรถนะ บัณฑิตครูสู่ความเป็นเลิศ	22. จำนวนโรงเรียนที่ได้รับการ re-skill, up-skill, และ new-skill ตามศาสตร์วิชาการทางการศึกษาและศาสตร์ การสอนตามความต้องการของโรงเรียน	โรงเรียน	30	- วิทยาลัยการฝึกหัดครู
		23. จำนวนครูประจำการและศิษย์เก่าและครูเครือข่าย PLC ในโรงเรียนเพื่อให้ได้รับการ re-skill up-skill new- skill ตามศาสตร์วิชาการทางการศึกษาและศาสตร์การ สอนตามความต้องการของโรงเรียน	คน	300	- วิทยาลัยการฝึกหัดครู

ตารางที่ 8 โครงการหลัก ตัวชี้วัด ค่าเป้าหมาย จำแนกตามแผนยุทธศาสตร์มหาวิทยาลัยราชภัฏพระนคร เพื่อจัดทำกิจกรรมประจำปีงบประมาณ พ.ศ. 2567 (ต่อ)

กลยุทธ์	โครงการหลักประจำปีงบประมาณ พ.ศ. 2567	ตัวชี้วัดตามแผนยุทธศาสตร์ ประจำปีงบประมาณ พ.ศ. 2567	หน่วยนับ	ค่าเป้าหมาย ปี 67	ผู้รับผิดชอบ
		24. จำนวนนักศึกษาครูที่ได้รับให้มีสมรรถนะตามเกณฑ์ที่กำหนดของคุรุสภา	คน	600	- วิทยาลัยการฝึกหัดครู
		25. จำนวนนักศึกษาชั้นปีที่ 3 และบัณฑิตครูที่จบชั้นปีที่ 4 ให้ผ่านเกณฑ์การสอบใบประกอบวิชาชีพครู	คน	ไม่น้อยกว่า 100	- วิทยาลัยการฝึกหัดครู
		26. ร้อยละบัณฑิตครูสามารถสอบบรรจุได้สูงกว่าค่าเฉลี่ยระดับประเทศ	ร้อยละ	80	- วิทยาลัยการฝึกหัดครู
	14. โครงการส่งเสริมบัณฑิตและครูสู่การเรียนรู้ตลอดชีวิต	27. จำนวนโรงเรียนที่สามารถนำความรู้ความเข้าใจไปใช้ประโยชน์ในการพัฒนาตนเองและการพัฒนาผู้เรียน	โรงเรียน	50	- วิทยาลัยการฝึกหัดครู
		28. จำนวนครูประจำการและศิษย์เก่าและครูเครือข่าย PLC ในโรงเรียนที่สามารถนำความรู้ความเข้าใจไปใช้ประโยชน์ในการพัฒนาตนเองและการพัฒนาผู้เรียน	คน	250	- วิทยาลัยการฝึกหัดครู
	5. เครือข่าย ความร่วมมือ จัดการศึกษา	15. โครงการยกระดับคุณภาพการศึกษา โรงเรียนสังกัด สพฐ. ทชด. และโรงเรียนกองทุนการศึกษา	29. โรงเรียนขนาดเล็กในสังกัด สพฐ. และโรงเรียนกองทุนการศึกษาที่เข้าร่วมโครงการความร่วมมือ เพื่อยกระดับคุณภาพการศึกษา	โรงเรียน	50
30. นักเรียนในโรงเรียนขนาดเล็กสังกัด สพฐ. โรงเรียน ทชด. และโรงเรียนกองทุนการศึกษา ได้รับการพัฒนา			ร้อยละ	3	- วิทยาลัยการฝึกหัดครู - โรงเรียนมัธยมสาธิตฯ - โรงเรียนประถมสาธิตฯ
31. จำนวนสถานศึกษาในเขตพื้นที่บริการความรับผิดชอบของมหาวิทยาลัย			แห่ง	50	- ส่งเสริมวิชาการฯ

ตารางที่ 8 โครงการหลัก ตัวชี้วัด ค่าเป้าหมาย จำแนกตามแผนยุทธศาสตร์มหาวิทยาลัยราชภัฏพระนคร เพื่อจัดทำกิจกรรมประจำปีงบประมาณ พ.ศ. 2567 (ต่อ)

ยุทธศาสตร์ที่ 3 ยกคุณภาพการศึกษา						
เป้าประสงค์ นวัตกรรมสร้างสรรค์						
กลยุทธ์	โครงการหลักประจำปีงบประมาณ พ.ศ. 2567	ตัวชี้วัดตามแผนยุทธศาสตร์ ประจำปีงบประมาณ พ.ศ. 2567	หน่วยนับ	ค่าเป้าหมาย ปี 67	ผู้รับผิดชอบ	
1. บูรณาการ การสอน วิจัย บริการ ยึดหยุ่นตาม อริยาศัย	16. โครงการบูรณาการการเรียนการสอน วิจัย และบริการวิชาการ	32. จำนวนรายวิชาที่บูรณาการกับการเรียนการสอน การวิจัย และบริการวิชาการ	รายวิชา	50	- ทุกคณะ/วิทยาลัย	
		33. จำนวนชุมชน ท้องถิ่น/สถานประกอบการที่มีส่วนร่วมใน การจัดการเรียนการสอน วิจัยและบริการวิชาการ	ชุมชน	8	- ทุกคณะ/วิทยาลัย	
		34. มีกลไกและ Platform เพื่อสนับสนุนและสร้างสรรค์ ผลงานเพื่อสังคม	Platform	1	- ทุกคณะ/วิทยาลัย	
	17. โครงการพัฒนา Soft Skill ด้วย กระบวนการวิศวกรสังคม	35. ร้อยละนักศึกษาทั้งหมดของมหาวิทยาลัยมีทักษะวิศวกร สังคม	36. ร้อยละของอาจารย์และบุคลากรของ มหาวิทยาลัยราช ภัฏพระนครมีทักษะการเป็นโค้ชนำการ พัฒนา Soft Skills ด้วยกระบวนการวิศวกรสังคม	ร้อยละ	80	- ทุกคณะ/วิทยาลัย - สำนัก/สถาบัน - กองพัฒนานักศึกษา
			37. ร้อยละของอาจารย์และบุคลากรจากมหาวิทยาลัยราชภัฏ 38 แห่งที่เข้าร่วมโครงการ Train the Trainer มีทักษะการ เป็น The Real โค้ชด้านการพัฒนา Soft Skills ด้วย กระบวนการวิศวกรสังคม	ร้อยละ	100	- ทุกคณะ/วิทยาลัย - สำนัก/สถาบัน - กองพัฒนานักศึกษา

ตารางที่ 8 โครงการหลัก ตัวชี้วัด ค่าเป้าหมาย จำแนกตามแผนยุทธศาสตร์มหาวิทยาลัยราชภัฏพระนคร เพื่อจัดทำกิจกรรมประจำปีงบประมาณ พ.ศ. 2567 (ต่อ)

กลยุทธ์	โครงการหลักประจำปีงบประมาณ พ.ศ. 2567	ตัวชี้วัดตามแผนยุทธศาสตร์ ประจำปีงบประมาณ พ.ศ. 2567	หน่วยนับ	ค่าเป้าหมาย ปี 67	ผู้รับผิดชอบ
2. หลักสูตร ได้มาตรฐาน วิชาชีพ มุ่งเน้นการ ปฏิบัติ ได้จริง	18. โครงการพัฒนาหลักสูตรตามเกณฑ์ มาตรฐานวิชาการ/วิชาชีพ และความต้องการ ของตลาดแรงงานใหม่	38. จำนวนหลักสูตรที่ได้รับมาตรฐานวิชาชีพหรือหลักสูตรที่ จัดการเรียนรู้แบบบูรณาการกับการทำงาน	หลักสูตร	10	- ทุกคณะ/วิทยาลัย
		39. ร้อยละของผู้สำเร็จการศึกษามีสมรรถนะเป็นที่พึงพอใจ ของสถานประกอบการ ร้อยละ 80	ร้อยละ	80	- ทุกคณะ/วิทยาลัย
	19. โครงการพัฒนาหลักสูตร Upskill / Reskill / Life Long Learning	40. จำนวนหลักสูตร Upskill / Reskill / Life Long Learning	หลักสูตร	5	- ทุกคณะ/วิทยาลัย
		41. จำนวนภาคีเครือข่าย/หน่วยงานในการร่วมรับรอง หลักสูตร	เครือข่าย	5	- ทุกคณะ/วิทยาลัย
3. อาจารย์มี ศักยภาพ และมี เครือข่าย ความรู้สู่การ ปฏิบัติ	20. โครงการพัฒนาศักยภาพอาจารย์ และ สร้างเครือข่ายการเรียนรู้สู่การปฏิบัติ	42. จำนวนบทความที่พิมพ์และเผยแพร่ในวารสารวิชาการ	บทความ	50	- ทุกคณะ/วิทยาลัย - โรงเรียนมัธยมสาธิตฯ
		43. จำนวนโครงการวิจัยที่ตีพิมพ์ลงในวารสารวิชาการ ระดับชาติและนานาชาติ	โครงการ	25	- ทุกคณะ/วิทยาลัย - สถาบันวิจัยฯ
		44. จำนวนอาจารย์ที่มีใบรับรองความเชี่ยวชาญทางวิชาชีพ	คน	5	- ทุกคณะ/วิทยาลัย - สถาบันวิจัยฯ - โรงเรียนมัธยมสาธิตฯ

ตารางที่ 8 โครงการหลัก ตัวชี้วัด ค่าเป้าหมาย จำแนกตามแผนยุทธศาสตร์มหาวิทยาลัยราชภัฏพระนคร เพื่อจัดทำกิจกรรมประจำปีงบประมาณ พ.ศ. 2567 (ต่อ)

กลยุทธ์	โครงการหลักประจำปีงบประมาณ พ.ศ. 2567	ตัวชี้วัดตามแผนยุทธศาสตร์ ประจำปีงบประมาณ พ.ศ. 2567	หน่วยนับ	ค่าเป้าหมาย ปี 67	ผู้รับผิดชอบ	
4. พัฒนา ทักษะใน ศตวรรษที่ 21 และ เทคโนโลยีที่ ทันสมัย	21. โครงการพัฒนาทักษะในศตวรรษที่ 21 และเทคโนโลยีที่ทันสมัย	45. ร้อยละนักศึกษาหรือนักเรียนได้รับการพัฒนาด้านร่างกาย อารมณ์ สังคม สติปัญญา บุคลิกภาพ ตลอดจนคุณลักษณะ ของบัณฑิตที่พึงประสงค์	ร้อยละ	80	- ทุกคณะ/วิทยาลัย - โรงเรียนประถมสาธิตฯ - ศูนย์สาธิตการบริบาลฯ - กองพัฒนานักศึกษา	
		46. ร้อยละนักศึกษาหรือนักเรียนได้รับการส่งเสริมให้ นักศึกษามีจิตสาธารณะ รู้จักเสียสละในการบำเพ็ญประโยชน์ เพื่อส่วนรวม	ร้อยละ	80	- ทุกคณะ/วิทยาลัย - โรงเรียนประถมสาธิตฯ - ศูนย์สาธิตการบริบาลฯ - กองพัฒนานักศึกษา	
		47. ร้อยละนักศึกษาหรือนักเรียนที่เข้าร่วมกิจกรรมทำนุบำรุง และสืบทอดศิลปะและวัฒนธรรม	ร้อยละ	80	- ทุกคณะ/วิทยาลัย - โรงเรียนประถมสาธิตฯ - ศูนย์สาธิตการบริบาลฯ - สำนักศิลปะฯ - กองพัฒนานักศึกษา	
	22. โครงการพัฒนาสมรรถนะภาษาอังกฤษ ในศตวรรษที่ 21 สำหรับนักศึกษา	48. ร้อยละนักศึกษาเข้าร่วมการอบรมและร่วมทดสอบ ภาษาอังกฤษ	ร้อยละ	60	- ทุกคณะ/วิทยาลัย - สถาบันวิจัยฯ	
		23. โครงการพลเมืองดิจิทัลเพื่อรองรับสังคม ศตวรรษที่ 21	49. ร้อยละนักศึกษา ที่เข้าร่วมสอบผ่านการวัดสมรรถนะและ ทักษะทางด้านดิจิทัล	ร้อยละ	80	- ทุกคณะ/วิทยาลัย - สำนักวิทยบริการฯ
			50. จำนวนนักศึกษาได้รับการพัฒนาทักษะและองค์ความรู้ ตามศาสตร์ต่าง ๆ		600	- ทุกคณะ/วิทยาลัย - กองพัฒนานักศึกษา

ตารางที่ 8 โครงการหลัก ตัวชี้วัด ค่าเป้าหมาย จำแนกตามแผนยุทธศาสตร์มหาวิทยาลัยราชภัฏพระนคร เพื่อจัดทำกิจกรรมประจำปีงบประมาณ พ.ศ. 2567 (ต่อ)

กลยุทธ์	โครงการหลักประจำปีงบประมาณ พ.ศ. 2567	ตัวชี้วัดตามแผนยุทธศาสตร์ ประจำปีงบประมาณ พ.ศ. 2567	หน่วยนับ	ค่าเป้าหมาย ปี 67	ผู้รับผิดชอบ
5. หลักประกัน คุณภาพ การศึกษา การ วัดและ ประเมินผล	24. โครงการพัฒนาระบบประกันคุณภาพ การศึกษา การวัดและประเมินผล	51. ร้อยละบุคลากรทุกหน่วยงานเข้าใจการประกัน คุณภาพการศึกษาภายในและภายนอก	ร้อยละ	80	- ทุกหน่วยงาน
		52. จำนวนการจัดการความรู้ (KM) ที่เกิดจากการจัดการ เรียนรู้ด้านการประกันคุณภาพการศึกษา	องค์ความรู้	10	- ทุกคณะ/วิทยาลัย - สำนัก/สถาบัน
		53. ร้อยละการดำเนินงานบริหารความเสี่ยงลดลง	ร้อยละ	90	- สำนักประกันคุณภาพ การศึกษา
		54. คะแนนผลการประเมินคุณภาพของมหาวิทยาลัยตาม เกณฑ์การประกันคุณภาพการศึกษา	คะแนน	≥3.51	- ทุกคณะ/วิทยาลัย - สำนักประกันคุณภาพ การศึกษา
		55. คะแนนผลการประเมินคุณธรรมและความโปร่งใส (ITA)	คะแนน	≥90	- ทุกคณะ/วิทยาลัย - สำนักประกันคุณภาพ การศึกษา
		56. จัดทำตัวชี้วัดการพัฒนายั่งยืน (SDGs)	ตัวชี้วัด	อย่างน้อย 3 ตัวชี้วัด	- สำนักประกันคุณภาพ การศึกษา - สถาบันวิจัยและพัฒนา

ตารางที่ 8 โครงการหลัก ตัวชี้วัด ค่าเป้าหมาย จำแนกตามแผนยุทธศาสตร์มหาวิทยาลัยราชภัฏพระนคร เพื่อจัดทำกิจกรรมประจำปีงบประมาณ พ.ศ. 2567 (ต่อ)

ยุทธศาสตร์ที่ 4 พัฒนาระบบบริหารจัดการ					
เป้าประสงค์ ยึดหลักธรรมาภิบาล					
กลยุทธ์	โครงการหลักประจำปีงบประมาณ พ.ศ. 2567	ตัวชี้วัดตามแผนยุทธศาสตร์ ประจำปีงบประมาณ พ.ศ. 2567	หน่วยนับ	ค่าเป้าหมาย ปี 67	ผู้รับผิดชอบ
1. ปรับโครงสร้าง การบริหารจัดการ	25. โครงการพัฒนาระบบฐานข้อมูลและ ยกระดับการบริหารจัดการหน่วยงาน	57. จำนวนระบบฐานข้อมูลบุคลากรขององค์กรให้มี ประสิทธิภาพ	ระบบ	2	- กองบริหารงานบุคคล - สำนักงานอธิการบดี
		58. จำนวนหน่วยงานที่สามารถยกระดับศักยภาพหน่วยงาน ภายในมหาวิทยาลัย	หน่วยงาน	อย่างน้อย 1	- ทุกคณะ/วิทยาลัย
2. ภาระงาน ครอบคลุมพันธกิจ	26. โครงการปรับปรุง/พัฒนา KPI สาย วิชาการและสายสนับสนุนวิชาการ	59. จำนวนโครงการของตัวชี้วัดผลการปฏิบัติงาน (KPI) ของ สายสนับสนุนวิชาการที่ได้รับการพัฒนา/ปรับปรุงตรงตาม ภาระหน้าที่	โครงการ	1	- กองบริหารงานบุคคล - สำนักงานอธิการบดี
3. พัฒนาบุคลากร ทุกระดับ	27. โครงการพัฒนาศักยภาพบุคลากร	60. ร้อยละบุคลากรได้รับการพัฒนาตามศักยภาพ และสายงาน	ร้อยละ	80	- ทุกหน่วยงาน
		61. ร้อยละความพึงพอใจของผู้รับบริการ	ร้อยละ	80	- ทุกหน่วยงาน
4. ศักยภาพการ บริหาร สมรรถนะ การบริการ	28. โครงการปรับปรุง/พัฒนาศักยภาพการ บริหารและการบริการ	62. ร้อยละของสิ่งสนับสนุนการบริหารที่ทันสมัยมีประสิทธิภาพ ได้รับการปรับปรุงพัฒนา	ร้อยละ	80	- ทุกหน่วยงาน
		63. ร้อยละความพึงพอใจของบุคลากรต่อการบริหาร	ร้อยละ	80	- ทุกหน่วยงาน
		64. ร้อยละความพึงพอใจจากการให้บริการของหน่วยงาน	ร้อยละ	80	- ทุกหน่วยงาน
5. บุคลากรมั่นคง ก้าวหน้า ในอาชีพ	29. โครงการพัฒนาบุคลากรให้ดำรงตำแหน่ง สูงขึ้น	65. ร้อยละบุคลากรมีคุณสมบัติเป็นไปตามมาตรฐานกำหนด ตำแหน่ง ก.พ.อ	ร้อยละ	3	- กองบริหารงานบุคคล - สำนักงานอธิการบดี
		66. ร้อยละบุคลากรสายวิชาได้รับการพัฒนาสู่ตำแหน่งทาง วิชาการที่สูงขึ้น	ร้อยละ	5	- กองบริหารงานบุคคล - สำนักงานอธิการบดี

แผนงบประมาณ ประจำปีงบประมาณ พ.ศ. 2567

การจัดทำคำขอต้งงบประมาณ ประจำปีงบประมาณ พ.ศ. 2567 เพื่อเป็นกลไกในการขับเคลื่อนตามแผนยุทธศาสตร์มหาวิทยาลัยราชภัฏพระนคร ไปสู่พันธกิจและเป้าหมายที่กำหนด มหาวิทยาลัยมีการดำเนินการโดยมีแนวทางในการบริหารจัดการทางการเงิน และจัดสรรงบประมาณ การติดตามและประเมินผลตามแผนปฏิบัติงาน รวมทั้งมีการจัดทำรายงานผลการปฏิบัติงานทุกโครงการ มีการตรวจสอบการใช้จ่ายเงินให้ถูกต้อง โดยหน่วยตรวจสอบภายในและสำนักงานตรวจเงินแผ่นดิน มีการมอบอำนาจการบริหารจัดการทางการเงินและกระจายความรับผิดชอบให้กับหน่วยงาน มีการเร่งรัดดำเนินการให้เป็นไปตามแผนปฏิบัติงาน โดยมีกองนโยบายและแผน สำนักงานอธิการบดี เป็นผู้ประสาน จัดทำรายงานคณะกรรมการบริหารมหาวิทยาลัย คณะกรรมการดำเนินงานของสภามหาวิทยาลัย ฝ่ายนโยบายและแผน งบประมาณและความเสี่ยง และรายงานต่อสภามหาวิทยาลัย โดยมีแผนเงิน ประเด็นหลัก ดังนี้

นโยบายการจัดสรรงบประมาณ ประจำปีงบประมาณ พ.ศ. 2567 เงินรายได้จากการจัดการศึกษา

กรอบวงเงินงบประมาณของมหาวิทยาลัยราชภัฏพระนคร จากเงินรายได้จากการจัดการศึกษา ประกอบด้วยเงินรายได้จากการจัดการศึกษาภาคปกติ (บ.กศ.) และเงินรายได้จากการจัดการศึกษาภาคพิเศษ (กศ.พบ.) โดยประมาณการรายรับจากจำนวนนักศึกษา และนำมาจัดสรรไม่เกินร้อยละ 80 ของประมาณการรายรับ ซึ่งเป็นไปตามข้อบังคับมหาวิทยาลัยราชภัฏพระนคร ว่าด้วยการเงินและทรัพย์สินของมหาวิทยาลัย พ.ศ. 2548 ในหมวด 1 ข้อความทั่วไป ข้อ 7 กำหนดไว้ว่า “ให้มหาวิทยาลัยจัดทำงบประมาณประจำปี โดยแยกเป็นงบประมาณที่จะเบิกจากงบประมาณแผ่นดิน งบประมาณที่จะเบิกจากเงินรายได้ของมหาวิทยาลัยตามข้อ 11 หมวด 2 รายรับ เพื่อเสนอขออนุมัติต่อสภามหาวิทยาลัย ในวงเงินไม่เกินร้อยละ 80 ของประมาณการรายได้ประจำปีงบประมาณนั้น ๆ” ซึ่งมีแนวทางการจัดสรรเงินรายได้จากการจัดการศึกษาดังนี้

แผนภาพที่ 3 การจัดทำของงบประมาณเงินรายได้จากการจัดการศึกษา ประจำปีงบประมาณ พ.ศ. 2567

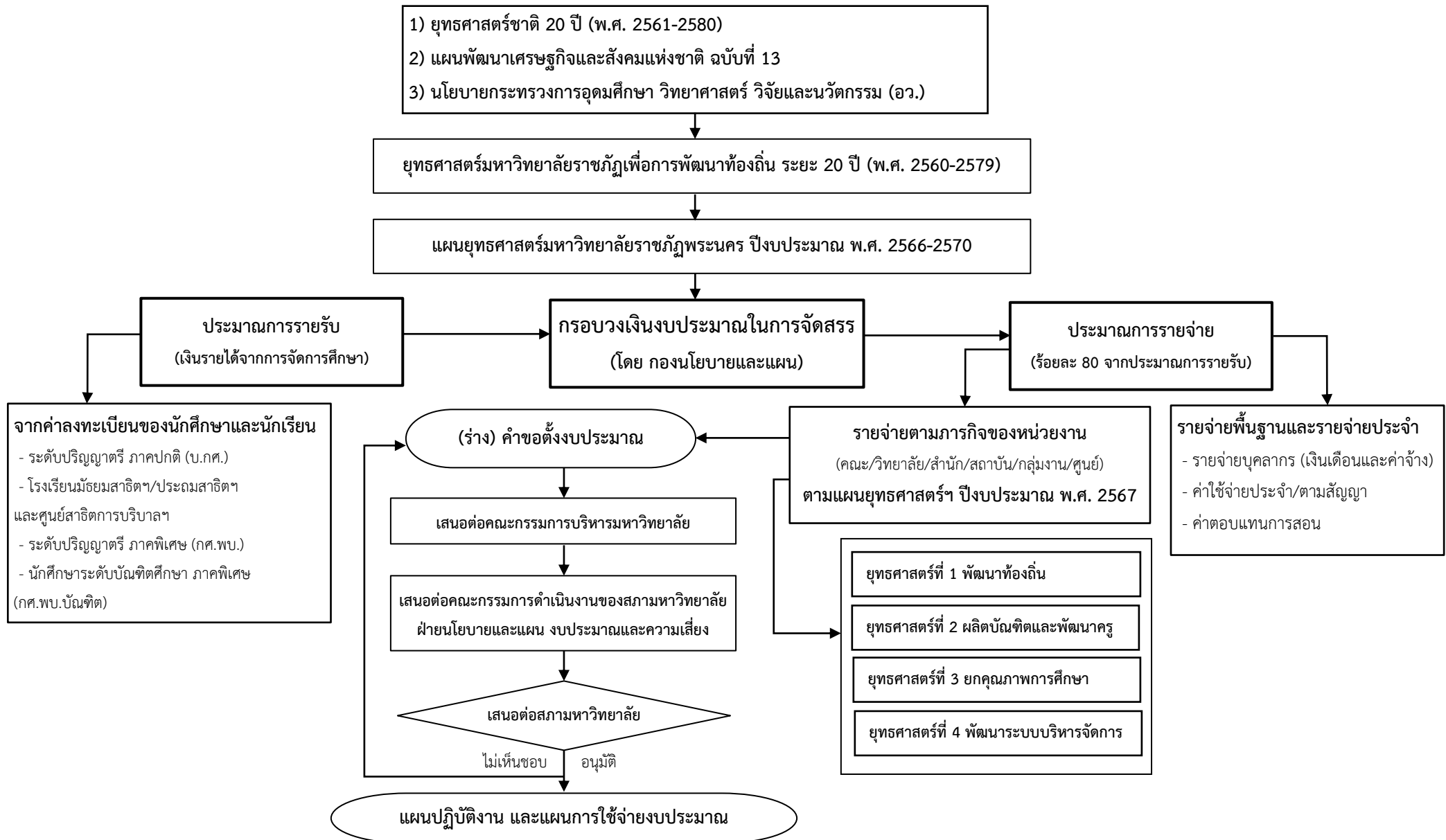

มหาวิทยาลัยราชภัฏพระนคร โดยกองนโยบายและแผน สำนักงานอธิการบดี เป็นหน่วยงานที่รับผิดชอบในการจัดทำของงบประมาณเงินนอกงบประมาณ (เงินรายได้จากการจัดการศึกษา) ซึ่งได้ดำเนินการตามขั้นตอน ดังนี้

1. จัดทำกรอบวงเงินงบประมาณเงินรายได้จากการจัดการศึกษาภาคปกติ ซึ่งประมาณการรายรับจากค่าลงทะเบียนของนักศึกษาและนักเรียน

1) เงินรายได้จากการจัดการศึกษาภาคปกติ (บ.กศ.)

- นักศึกษาระดับปริญญาตรี ภาคปกติ
- นักเรียนโรงเรียนมัธยมสาธิต วัดพระศรีมหาธาตุฯ
- นักเรียนโรงเรียนประถมสาธิต มหาวิทยาลัยราชภัฏพระนคร
- นักเรียนศูนย์สาธิตการบริบาลและพัฒนาเด็กปฐมวัย

2) เงินรายได้จากการจัดการศึกษาภาคพิเศษ (กศ.พบ.)

- นักศึกษาระดับปริญญาตรี ภาคพิเศษ และนักศึกษาระดับบัณฑิตศึกษา ภาคพิเศษ

2. จัดสรรงบประมาณตามกรอบวงเงินที่ได้จากการประมาณการรายรับ ไม่เกินร้อยละ 80 ของประมาณการรายรับ ซึ่งเป็นไปตามข้อบังคับมหาวิทยาลัยราชภัฏพระนคร ว่าด้วยการเงินและทรัพย์สินของมหาวิทยาลัย พ.ศ. 2548 ในหมวด 1 โดยประมาณการรายจ่ายจำแนกตามประเภทค่าใช้จ่าย ดังนี้

1) รายจ่ายพื้นฐานและรายจ่ายประจำ ได้แก่ รายจ่ายบุคลากร (เงินเดือนและค่าจ้าง) ค่าใช้จ่ายประจำ/ตามสัญญา (ค่าใช้จ่ายที่จ่ายควบกับบุคลากร คือ สมทบเงินประกันสังคมและกองทุนสำรองเลี้ยงชีพ ค่าสาธารณูปโภค ค่าจ้างเหมาบริการในสัญญา ค่าตอบแทนกรณีพิเศษ เช่น ค่าตอบแทนเหมาจ่ายรถประจำตำแหน่งและเงินประจำตำแหน่งผู้บริหาร ค่าตอบแทนรายเดือนผู้บริหาร ค่าตอบแทนที่ปรึกษา ค่าตอบแทนวิชาชีพ ค่าตอบแทนถึงขั้นสูงสุดพนักงานมหาวิทยาลัย ค่าตอบแทนผู้ทรงคุณวุฒิประเมินต่อเวลาราชการ ค่าตอบแทนนายกสภาฯ ค่าตอบแทนลูกจ้างรายวัน เป็นต้น) และค่าตอบแทนการสอน ฯลฯ

2) รายจ่ายตามภารกิจของหน่วยงาน โดยหน่วยงานจัดการศึกษา 8 หน่วยงาน ดังนี้ คณะวิทยาศาสตร์และเทคโนโลยี วิทยาลัยการฝึกหัดครู คณะมนุษยศาสตร์และสังคมศาสตร์ คณะวิทยาการจัดการ คณะเทคโนโลยีอุตสาหกรรม โรงเรียนมัธยมสาธิต วัดพระศรีมหาธาตุฯ โรงเรียนประถมสาธิต มหาวิทยาลัยราชภัฏพระนคร และศูนย์สาธิตการบริบาลและพัฒนาเด็กปฐมวัย โดยจัดสรรกรอบวงเงินงบประมาณตามรายหัวจำนวนนักศึกษาของแต่ละหน่วยงาน จำแนกเป็น ผลผลิตด้านสังคมศาสตร์ ผลผลิตด้านวิทยาศาสตร์และเทคโนโลยี และผลผลิตด้านวิทยาศาสตร์สุขภาพ และหน่วยงานสนับสนุนการจัดการศึกษา 10 หน่วยงาน ดังนี้ สำนักงานอธิการบดี สำนักส่งเสริมวิชาการและงานทะเบียน สำนักวิทยบริการและเทคโนโลยีสารสนเทศ สำนักศิลปะและวัฒนธรรม สถาบันวิจัยและพัฒนา

สำนักงานประกันคุณภาพการศึกษา สำนักงานสภามหาวิทยาลัย กลุ่มตรวจสอบภายใน พุทธวิซชาลัย และวิทยาลัยชัยบาดาลพิพัฒน์ โดยจัดสรรกรอบวงเงินงบประมาณให้สอดคล้องตามบริบทและภารกิจของหน่วยงาน และพิจารณาจากผลการเบิกจ่ายในปีที่ผ่านมาเป็นฐานในการจัดสรร

ทุกหน่วยงานนำกรอบวงเงินงบประมาณที่ผ่านการพิจารณาจากคณะกรรมการบริหารมหาวิทยาลัย (กบ.) ไปดำเนินการจัดทำโครงการ/กิจกรรมให้สอดคล้องตามภารกิจของหน่วยงาน และแผนยุทธศาสตร์ฯ ประจำปีงบประมาณ พ.ศ. 2567 ประกอบด้วย 4 ยุทธศาสตร์ ยุทธศาสตร์ที่ 1 พัฒนาท้องถิ่น ยุทธศาสตร์ที่ 2 ผลิตบัณฑิตและพัฒนาครู ยุทธศาสตร์ที่ 3 ยกคุณภาพการศึกษา และยุทธศาสตร์ที่ 4 พัฒนาระบบบริหารจัดการ

3. จัดทำ (ร่าง) คำขอตั้งงบประมาณ ประจำปีงบประมาณ พ.ศ. 2567 เสนอต่อคณะกรรมการตามลำดับ เพื่อพิจารณาอนุมัติ

- เสนอต่อคณะกรรมการบริหารมหาวิทยาลัย
- เสนอต่อคณะกรรมการดำเนินงานของสภามหาวิทยาลัย ฝ่ายนโยบายและแผน งบประมาณและความเสี่ยง
- เสนอต่อสภามหาวิทยาลัย ตามลำดับ

4. (ร่าง) คำขอตั้งงบประมาณ ประจำปีงบประมาณ พ.ศ. 2567 ได้รับการพิจารณาอนุมัติจากสภามหาวิทยาลัย โดยหน่วยงานนำไปดำเนินการโครงการ/กิจกรรม ตามแผนปฏิบัติงาน และแผนการใช้จ่ายงบประมาณ ประจำปี เพื่อให้บรรลุวัตถุประสงค์ตามแผนพัฒนามหาวิทยาลัยต่อไป

ซึ่งหน่วยงานจัดทำโครงการ/กิจกรรม ตามแผนพัฒนามหาวิทยาลัย มีวัตถุประสงค์ดังนี้

- 1) เพื่อขับเคลื่อนการพัฒนาตามแผนยุทธศาสตร์มหาวิทยาลัย ประจำปีงบประมาณ พ.ศ. 2567
- 2) ที่มุ่งผลักดันผลสำเร็จตามเป้าหมายของแต่ละตัวชี้วัดตามประเด็นยุทธศาสตร์ในแผนปฏิบัติงานของมหาวิทยาลัย
- 3) จัดให้มีการดำเนินงานตามภารกิจและจุดเน้นของหน่วยงานอย่างเต็มศักยภาพ
- 4) เพื่อพัฒนาบุคลากรและคุณภาพบัณฑิต
- 5) เพื่อสนับสนุนการวิจัย และผลิตผลงานวิจัยหรืองานสร้างสรรค์
- 6) เพื่อบริการวิชาการสู่ชุมชนในพื้นที่เป้าหมายของมหาวิทยาลัย และการมีส่วนร่วมในการแลกเปลี่ยนเรียนรู้ทั้งในด้านการเรียนการสอนและการวิจัย
- 7) เพื่อส่งเสริมและสนับสนุนการทำนุบำรุงศิลปะและวัฒนธรรม
- 8) ส่งเสริมประสิทธิภาพการบริหารจัดการและการลดค่าใช้จ่าย โดยใช้แนวทางการคิดต้นทุนผลผลิตต่อหน่วย (Unit Cost)

ทั้งนี้ มหาวิทยาลัยคำนึงถึงหลักธรรมาภิบาล ในการจัดสรรงบประมาณและวางแผนการใช้งบประมาณอย่างมีประสิทธิภาพ โปร่งใส ตรวจสอบได้ และเมื่อดำเนินการตามแผนปฏิบัติงานไประยะหนึ่งจะมีการทบทวนงบประมาณที่จัดสรรอีกครั้ง เพื่อพิจารณางบประมาณให้สอดคล้องกับโครงการ/กิจกรรม ซึ่งจะเป็นพลังในการขับเคลื่อนและพัฒนาตามแผนยุทธศาสตร์ของมหาวิทยาลัยต่อไป

การจัดสรรเงินงบประมาณ ประจำปีงบประมาณ พ.ศ. 2567 เงินรายได้จากการจัดการศึกษา

มหาวิทยาลัยราชภัฏพระนครได้ประมาณการรายรับและประมาณการรายจ่ายดังนี้

1) **ประมาณการรายรับ** ในปีงบประมาณ พ.ศ. 2567 มหาวิทยาลัยประมาณการรายรับเงินรายได้จากการจัดการศึกษา จากเงินค่าลงทะเบียนของนักศึกษาในระดับปริญญาตรีและบัณฑิตศึกษา นักเรียนโรงเรียนมัธยมศึกษา นักเรียนโรงเรียนประถมศึกษา และนักเรียนศูนย์สาธิตการบริบาลฯ โดยคำนวณประมาณการรายรับตามจำนวนนักเรียนและนักศึกษาจากตารางที่ 7 หน้า 13 เพื่อนำมาจัดสรรงบประมาณดังนี้

ตารางที่ 9 ประมาณการรายรับ ปีงบประมาณ พ.ศ. 2567 เงินรายได้จากการจัดการศึกษา จำแนกตามแหล่งงบประมาณ

หน่วย : บาท

ประเภทงบประมาณ	ปีงบประมาณ พ.ศ.	เปรียบเทียบประมาณการรายรับ ปี 2567 กับ ปี 2566		
	2567	ปีงบประมาณ พ.ศ. 2566	ผลต่าง	เพิ่ม/ลด ร้อยละ
1. เงินรายได้จากการจัดการศึกษาภาคปกติ (บ.กศ.)	229,153,700	220,018,700	9,135,000	4.15
1) นักศึกษาระดับปริญญาตรี ภาคปกติ	165,731,300	166,064,500	-333,200	-0.20
2) โรงเรียนมัธยมศึกษาวัดพระศรีมหาธาตุฯ	23,019,000	23,139,000	-120,000	-0.52
3) ศูนย์สาธิตการบริบาลและพัฒนาเด็กปฐมวัย	13,701,000	9,409,600	4,291,400	45.61
4) โรงเรียนประถมศึกษา มหาวิทยาลัยราชภัฏพระนคร	26,702,400	21,405,600	5,296,800	24.74
2. เงินรายได้จากการจัดการศึกษาภาคพิเศษ (กศ.พบ.)	56,014,500	74,540,300	-18,525,800	-24.85
1) นักศึกษาระดับปริญญาตรี ภาคพิเศษ	39,861,500	56,394,300	-16,532,800	-29.32
2) นักศึกษาระดับบัณฑิตศึกษา ภาคพิเศษ	16,153,000	18,146,000	-1,993,000	-10.98
รวมทั้งหมด	285,168,200	294,559,000	-9,390,800	-3.19

จากตารางที่ 9 ประมาณการรายรับ ปีงบประมาณ พ.ศ. 2567 มหาวิทยาลัยได้ประมาณการรายรับจากการจัดการศึกษา จำนวน 285,168,200 บาท ซึ่งต่ำกว่าประมาณการรายรับของปีงบประมาณ พ.ศ. 2566 จำนวน 9,390,800 บาท หรือลดลง ร้อยละ 3.19 จำแนกเป็นรายได้จากการจัดการศึกษาภาคปกติ (บ.กศ.) จำนวน 229,153,700 บาท ได้จากประมาณการค่าธรรมเนียมการลงทะเบียนของนักศึกษาภาคปกติ จำนวน 13,877 คน นักเรียนโรงเรียนมัธยมศึกษา จำนวน 1,915 คน นักเรียนศูนย์สาธิตการบริบาลฯ จำนวน 340 คน และนักเรียนโรงเรียนประถมสาธิตฯ จำนวน 697 คน และรายได้จากการจัดการศึกษาภาคพิเศษ (กศ.พบ.) จำนวน 56,014,500 บาท ประมาณการจากค่าธรรมเนียมการลงทะเบียนของนักศึกษาภาคพิเศษ ระดับปริญญาตรี จำนวน 2,868 คน ระดับประกาศนียบัตรวิชาชีพครู จำนวน 483 คน และระดับบัณฑิตศึกษา จำนวน 470 คน รายละเอียดจำนวนนักศึกษาในตารางที่ 7 (หน้า 13)

2) ประมาณการรายจ่าย จากประมาณการรายรับเงินรายได้จากการจัดการศึกษา ปีงบประมาณ พ.ศ. 2567 มหาวิทยาลัยนำมาจัดสรรเงินรายได้จากการจัดการศึกษา ได้ไม่เกินร้อยละ 80 ของงบประมาณรายรับตามตารางที่ 9 ซึ่งแสดงรายละเอียดดังตารางที่ 10 ดังนี้

ตารางที่ 10 ประมาณการรายจ่าย ประจำปีงบประมาณ พ.ศ. 2567 เงินรายได้จากการจัดการศึกษา

หน่วย : บาท

ประเภทงบประมาณ	ปีงบประมาณ พ.ศ. 2567	เปรียบเทียบประมาณการรายจ่าย ปี 2567 กับ ปี 2566		
		ปีงบประมาณ พ.ศ. 2566	ผลต่าง	เพิ่ม/ลด ร้อยละ
1. เงินรายได้จากการจัดการศึกษาภาคปกติ (บ.กศ.)	183,322,900	176,014,900	7,308,000	4.15
1) นักศึกษาระดับปริญญาตรี ภาคปกติ	132,585,000	132,851,600	-266,600	-0.20
2) โรงเรียนมัธยมสาธิตวัดพระศรีมหาธาตุฯ	18,415,200	18,511,200	-96,000	-0.52
3) ศูนย์สาธิตการบริหารและพัฒนาเด็กปฐมวัย	10,960,800	7,527,600	3,433,200	45.61
4) โรงเรียนประถมสาธิต มหาวิทยาลัยราชภัฏพระนคร	21,361,900	17,124,500	4,237,400	24.74
2. เงินรายได้จากการจัดการศึกษาภาคพิเศษ (กศ.พบ.)	44,811,600	59,632,200	-14,820,600	-24.85
1) นักศึกษาระดับปริญญาตรี ภาคพิเศษ	31,889,200	45,115,400	-13,226,200	-29.32
2) นักศึกษาระดับบัณฑิตศึกษา ภาคพิเศษ	12,922,400	14,516,800	-1,594,400	-10.98
รวมทั้งหมด	228,134,500	235,647,100	-7,512,600	-3.19

จากตารางที่ 10 ประมาณการรายจ่ายประจำปีงบประมาณ พ.ศ. 2567 มหาวิทยาลัยประมาณการรายจ่ายจากเงินรายได้จากการจัดการศึกษา วงเงิน 228,134,500 บาท ซึ่งต่ำกว่าประมาณการรายจ่ายของปีงบประมาณ พ.ศ. 2566 จำนวน 7,512,600 บาท หรือลดลง ร้อยละ 3.19 โดยประมาณการรายจ่ายจากเงินรายได้การจัดการศึกษาภาคปกติ (บ.กศ.) จำนวน 183,322,900 บาท และจากเงินรายได้จากการจัดการศึกษาภาคพิเศษ (กศ.พบ) จำนวน 44,811,600 บาท

มหาวิทยาลัยเสนอคำขอตั้งงบประมาณ ประจำปีงบประมาณ พ.ศ. 2567 จากเงินรายได้จากการจัดการศึกษาทั้งสิ้น 285,168,200 บาท โดยสามารถจำแนกประเภทงบค่าใช้จ่ายทุกประเภทงบประมาณ ดังรายละเอียดในตารางที่ 11 ดังนี้

ตารางที่ 11 สรุปวงเงินงบประมาณ ประจำปีงบประมาณ พ.ศ. 2567 เงินรายได้จากการจัดการศึกษา จำแนกตามหน่วยงานและประเภทค่าใช้จ่าย (ต่อ)

หน่วย : บาท

ที่	หน่วยงาน/ประเภทค่าใช้จ่าย	เงินรายได้จากการจัดการศึกษาภาคปกติ (บ.กศ.)						รวม	เงินรายได้จากการจัดการศึกษาพิเศษ (กศ.พ. และกศ.พ.บัณฑิต)						รวม	รวมทั้งสิ้น
		งบประจำตามสัญญา				งบบริหาร สำนักงาน	งบพัฒนา ตามภารกิจ หน่วยงาน		งบประจำตามสัญญา				งบบริหาร สำนักงาน	งบพัฒนา ตามภารกิจ หน่วยงาน		
		งบบุคลากร	ค่าใช้จ่าย ประจำ	ค่าตอบแทน การสอน	งบลงทุน (ครุภัณฑ์ ที่ดิน/ สิ่งก่อสร้าง)				งบบุคลากร	ค่าใช้จ่าย ประจำ	ค่าตอบแทน การสอน	งบลงทุน (ครุภัณฑ์ ที่ดิน/ สิ่งก่อสร้าง)				
9	สำนักส่งเสริมวิชาการฯ	-	-	810,000	-	415,000	2,585,000	3,810,000	-	-	4,765,200	-	130,000	3,710,000	8,605,200	12,415,200
10	สำนักวิทยบริการฯ	-	8,450,400	-	397,900	403,600	902,100	10,154,000	-	5,160,000	-	-	-	-	5,160,000	15,314,000
11	สำนักศิลปะและวัฒนธรรม	-	-	-	-	71,000	563,000	634,000	-	-	-	-	-	-	-	634,000
12	สถาบันวิจัยและพัฒนา	-	-	-	-	346,600	5,003,400	5,350,000	-	-	-	-	-	-	-	5,350,000
13	สำนักงานประกันคุณภาพฯ	-	-	-	-	-	100,000	100,000	-	-	-	-	-	-	-	100,000
14	สำนักงานสภามหาวิทยาลัย	-	-	-	-	208,100	-	208,100	-	3,295,740	-	-	-	1,979,760	5,275,500	5,483,600
15	กลุ่มตรวจสอบภายใน	-	-	-	-	-	100,000	100,000	-	-	-	-	-	-	-	100,000
รวม		69,171,640	58,671,828	6,862,000	5,811,376	4,976,630	37,829,426	183,322,900	1,356,000	21,930,540	10,159,200	-	856,940	10,508,920	44,811,600	228,134,500
คิดเป็นร้อยละ		80.36							19.64							100

การจัดสรรงบประมาณ ประจำปีงบประมาณ พ.ศ. 2567 เงินรายได้จากการจัดการศึกษา จำนวน 228,134,500 บาท ได้จำแนกค่าใช้จ่ายออกเป็น 3 ประเภทดังนี้

1. งบประจำ/ตามสัญญา ได้แก่

1.1 งบบุคลากร จัดสรรทั้งสิ้น 70,527,640 บาท หรือร้อยละ 30.91 ของประมาณการรายจ่าย ซึ่งประกอบไปด้วย

- เงินเดือนบุคลากรสายวิชาการและสายสนับสนุน
- ค่าใช้จ่ายที่จ่ายควบกับงบบุคลากร ได้แก่ สมทบเงินประกันสังคมและเงินสมทบกองทุนสำรองเลี้ยงชีพ
- ค่าใช้จ่ายบุคลากรภาครัฐ ได้แก่ ค่าเช่าบ้าน เงินประจำตำแหน่งและค่าตอบแทนรายเดือนประเภทผู้บริหาร

1.2 ค่าใช้จ่ายประจำ และตามสัญญา วงเงิน 80,602,368 บาท คิดเป็นร้อยละ 35.33 ของประมาณการรายจ่าย จำแนกหมวดรายจ่ายดังนี้

- ค่าตอบแทนกรณีพิเศษ ได้แก่ ค่าตอบแทนเหมาจ่ายรถประจำตำแหน่งและเงินประจำตำแหน่งผู้บริหาร ค่าตอบแทนรายเดือนผู้บริหาร ค่าตอบแทนที่ปรึกษา ค่าตอบแทนวิชาชีพ ค่าตอบแทนถึงขั้นสูงสุดพนักงานมหาวิทยาลัย ค่าตอบแทนผู้ทรงคุณวุฒิประเมินต่อเวลาราชการ ค่าตอบแทนนายกสภาฯ ค่าตอบแทนลูกจ้างรายวัน ค่าตรวจการจ้าง

- ค่าจ้างเหมาบริการในสัญญา ได้แก่ ค่าจ้างดูแลรักษาความปลอดภัย ค่าจ้างทำความสะอาดอาคารสถานที่ฯ ค่าจ้างดูแลรักษาด้านภูมิทัศน์ ค่าจ้างฉีดพ่นสารเคมีป้องกันและกำจัดปลวก ค่าเช่าเครื่องคอมพิวเตอร์/ซอฟต์แวร์ ค่าจ้างบำรุงรักษาระบบโทรศัพท์ ค่าบำรุงรักษาระบบเครือข่ายอินเทอร์เน็ต ค่าซ่อมบำรุงรักษาลิฟต์ฯ ค่าซ่อมบำรุงเครื่องปรับอากาศ ค่าซ่อมแซมยานพาหนะ ค่าประกันภัย ภาษี ตรวจสอบและพร.บ.รถยนต์ ค่าวัสดุเชื้อเพลิง ค่าจ้างดูแลรักษาระบบบำบัดน้ำเสีย บำรุงรักษาระบบผลิตไฟฟ้าพลังงานแสงอาทิตย์ บำรุงรักษาระบบกล้องวงจรปิด บำรุงรักษาเครื่องสูบน้ำดับเพลิง ค่าจ้างตรวจสอบวัสดุอุปกรณ์ระบบแจ้งเหตุเพลิงไหม้ ค่าธรรมเนียมเก็บขยะฯ ค่าจ้างดูแลรักษาสระว่ายน้ำ

- ค่าสาธารณูปโภค ได้แก่ ค่าน้ำ ค่าไฟ ค่าโทรศัพท์

1.3 ค่าตอบแทนการสอน วงเงิน 17,021,200 บาท คิดเป็นร้อยละ 7.46 ของประมาณการรายจ่าย

1.4 งบลงทุน (ครุภัณฑ์ ที่ดินและสิ่งก่อสร้าง) วงเงิน 5,811,376 บาท คิดเป็นร้อยละ 2.55 ของประมาณการรายจ่าย

2. งบบริหารสำนักงาน วงเงิน 5,833,570 บาท คิดเป็นร้อยละ 2.56 ของประมาณการรายจ่าย

3. งบพัฒนาตามภารกิจหน่วยงาน วงเงิน 48,338,346 บาท คิดเป็นร้อยละ 21.19 ของประมาณการรายจ่าย

งบประมาณรายจ่ายจำแนกตามแผนยุทธศาสตร์

มหาวิทยาลัยราชภัฏพระนคร ดำเนินการพัฒนามหาวิทยาลัยตามแผนยุทธศาสตร์ โดยจัดสรรงบประมาณเพื่อการพัฒนาให้บรรลุวัตถุประสงค์ในแผนยุทธศาสตร์ด้วยเงินที่จัดสรรทั้งสิ้น 228,134,500 บาท ซึ่งหน่วยงานทั้งหมดในมหาวิทยาลัย ได้จัดทำข้อเสนอ โครงการ/กิจกรรม ตามแผนยุทธศาสตร์ทั้ง 4 ด้าน

ตารางที่ 12 สรุปงบประมาณรายจ่ายตามแผนยุทธศาสตร์ ประจำปีงบประมาณ พ.ศ. 2567 เงินรายได้จากการจัดการศึกษา

แผนยุทธศาสตร์	งบประมาณ	คิดเป็นร้อยละ	จำนวน	
			โครงการที่ดำเนินการ	กิจกรรม
รวมทั้งหมด	228,134,500	100	13	263
1) งบพัฒนาตามภารกิจของหน่วยงาน ภายใต้ 4 ยุทธศาสตร์	53,709,722	23.54		186
ยุทธศาสตร์ที่ 1 พัฒนาท้องถิ่น	624,760	1.16	3	5
ยุทธศาสตร์ที่ 2 ผลิตบัณฑิตและพัฒนาครู	996,700	1.86	2	21
ยุทธศาสตร์ที่ 3 ยกคุณภาพการศึกษา	14,557,436	27.10	5	107
ยุทธศาสตร์ที่ 4 พัฒนาระบบบริหารจัดการ	37,530,826	69.88	1	53
2) งบบริหารสำนักงาน ภายใต้ยุทธศาสตร์ที่ 4 พัฒนาระบบบริหารจัดการ	6,273,570	2.75	1	27
3) งบประจำ/บริหารมหาวิทยาลัย ภายใต้ยุทธศาสตร์ที่ 4 พัฒนาระบบบริหารจัดการ	168,151,208	73.71	1	50

ตารางที่ 13 ประมาณการรายจ่ายตามแผนยุทธศาสตร์ ประจำปีงบประมาณ พ.ศ. 2567 เงินรายได้จากการจัดการศึกษา

หน่วย : บาท

ที่	หน่วยงาน	รายจ่ายตามแผนยุทธศาสตร์								กรอบวงเงินรวม			จำนวน	
		ยุทธศาสตร์ที่ 1		ยุทธศาสตร์ที่ 2		ยุทธศาสตร์ที่ 3		ยุทธศาสตร์ที่ 4		บ.กศ.	กศ.พบ.	รวม	29 โครงการหลัก	กิจกรรม
		บ.กศ.	กศ.พบ.	บ.กศ.	กศ.พบ.	บ.กศ.	กศ.พบ.	บ.กศ.	กศ.พบ.					
1	วิทยาลัยการฝึกหัดครู	-	-	697,700	299,000	70,300	1,124,500	1,445,800	-	2,213,800	1,423,500	3,637,300	5	38
	1.1 โรงเรียนมัธยมสาธิตฯ	-	-	-	-	155,000	-	17,260,200	-	17,415,200	-	17,415,200	2	3
	1.2 โรงเรียนประถมสาธิตฯ	-	-	-	-	1,059,340	-	19,834,560	-	20,893,900	-	20,893,900	3	11
	1.3 ศูนย์สาธิตฯและพัฒนาเด็กปฐมวัย	36,500	-	-	-	88,000	-	10,815,980	-	10,940,480	-	10,940,480	4	7
2	คณะมนุษยศาสตร์ฯ	-	-	-	-	1,331,400	855,800	3,573,400	1,941,800	4,904,800	2,797,600	7,702,400	2	7
3	คณะวิทยาการจัดการ	9,260	-	-	-	310,514	220,320	1,868,826	2,344,480	2,188,600	2,564,800	4,753,400	4	50
4	คณะวิทยาศาสตร์และเทคโนโลยี	-	-	-	-	600,000	80,000	2,965,300	966,400	3,565,300	1,046,400	4,611,700	4	11
5	คณะเทคโนโลยีอุตสาหกรรม	-	-	-	-	722,822	127,940	1,083,678	893,260	1,806,500	1,021,200	2,827,700	7	28
6	พุทธวิชาลัย	90,000	-	-	-	-	-	40,000	-	130,000	-	130,000	2	2
7	วิทยาลัยชัยบาดาลพัฒนา	-	-	-	-	-	-	300,000	880,000	300,000	880,000	1,180,000	1	3
8	สำนักงานอธิการบดี													
	8.1 งบประมาณมหาวิทยาลัย	-	-	-	-	-	-	91,925,020	15,792,400	91,925,020	15,792,400	107,717,420	1	22
	8.2 กองกลาง	-	-	-	-	-	-	438,600	-	438,600	-	438,600	1	1
	8.3 กองคลัง	-	-	-	-	-	-	1,113,600	-	1,113,600	-	1,113,600	1	1
	8.4 กองบริหารงานบุคคล	-	-	-	-	-	-	1,250,000	-	1,250,000	-	1,250,000	2	10
	8.5 กองพัฒนานักศึกษา	-	-	-	-	2,200,000	245,000	398,600	-	2,598,600	245,000	2,843,600	2	5
	8.6 กองนโยบายและแผน	-	-	-	-	-	-	152,100	-	152,100	-	152,100	1	3
	8.7 กองอาคารสถานที่ฯ	-	-	-	-	-	-	1,130,300	-	1,130,300	-	1,130,300	1	5

ตารางที่ 13 ประมาณการรายจ่ายตามแผนยุทธศาสตร์ ประจำปีงบประมาณ พ.ศ. 2567 เงินรายได้จากการจัดการศึกษา (ต่อ)

หน่วย : บาท

ที่	หน่วยงาน	รายจ่ายตามแผนยุทธศาสตร์								กรอบวงเงินรวม			จำนวน	
		ยุทธศาสตร์ที่ 1		ยุทธศาสตร์ที่ 2		ยุทธศาสตร์ที่ 3		ยุทธศาสตร์ที่ 4		บ.กศ.	กศ.พบ.	รวม	29	กิจกรรม
		บ.กศ.	กศ.พบ.	บ.กศ.	กศ.พบ.	บ.กศ.	กศ.พบ.	บ.กศ.	กศ.พบ.				โครงการหลัก	
9	สำนักส่งเสริมวิชาการฯ	-	-	-	-	1,854,000	-	1,956,000	8,605,200	3,810,000	8,605,200	12,415,200	4	23
10	สำนักวิทยบริการฯ	-	-	-	-	-	-	10,154,000	5,160,000	10,154,000	5,160,000	15,314,000	1	10
11	สำนักศิลปะและวัฒนธรรม	479,000	-	-	-	-	-	155,000	-	634,000	-	634,000	2	4
12	สถาบันวิจัยและพัฒนา	10,000	-	-	-	4,743,900	-	596,100	-	5,350,000	-	5,350,000	3	12
13	สำนักงานประกันคุณภาพฯ	-	-	-	-	100,000	-	-	-	100,000	-	100,000	1	2
14	สำนักงานสภามหาวิทยาลัย	-	-	-	-	-	-	208,100	5,275,500	208,100	5,275,500	5,483,600	2	4
15	กลุ่มตรวจสอบภายใน	-	-	-	-	-	-	100,000	-	100,000	-	100,000	1	1
รวม		624,760	-	697,700	299,000	13,235,276	2,653,560	168,765,164	41,859,040	183,322,900	44,811,600	228,134,500		263
รวมทั้งสิ้น		624,760		996,700		15,888,836		210,624,204		228,134,500				
คิดเป็นร้อยละ		0.27		0.44		6.97		92.32		100				

แผนบริหารงบประมาณ การกำกับติดตาม และประเมินผลการดำเนินงาน

มหาวิทยาลัยราชภัฏพระนครจัดทำแผนบริหารและติดตามงบประมาณ ประจำปีงบประมาณ พ.ศ. 2567 เงินรายได้จากการจัดการศึกษา ภายในกรอบวงเงินงบประมาณรวม 228,134,500 บาท จำแนกเป็น เงินรายได้จากการจัดการศึกษาภาคปกติ (บ.กศ.) จำนวน 183,322,900 บาท และเงินรายได้จากการจัดการศึกษาภาคพิเศษ (กศ.พบ.) จำนวน 44,811,600 บาท โดยหน่วยงานต่าง ๆ ของมหาวิทยาลัยได้เสนอโครงการ/กิจกรรม เพื่อเป็นกลไกขับเคลื่อนการพัฒนาตามแผนยุทธศาสตร์ มหาวิทยาลัยราชภัฏพระนคร และทุกหน่วยงานจัดทำแผนปฏิบัติงานและแผนการบริหารงบประมาณ โดยหัวหน้าหน่วยงานกำกับ ติดตาม ตรวจสอบ และประเมินผลการดำเนินงานอย่างมีประสิทธิภาพและประสิทธิผล เพื่อให้การบริหารจัดการงบประมาณและแผนทางการเงินเป็นไปในทิศทางเดียวกัน มหาวิทยาลัยจึงได้กำหนดแผนบริหารและติดตามงบประมาณ ประจำปีงบประมาณ พ.ศ. 2567 ดังนี้

1. การบริหารและติดตามงบประมาณ
2. แนวปฏิบัติการบริหารจัดการงบประมาณ
3. เป้าหมายการเบิกจ่ายงบประมาณ
4. มาตรการการติดตามงบประมาณ
5. ประเมินผลโครงการ/กิจกรรม

การบริหารและติดตามงบประมาณ

เพื่อให้การบริหารและติดตามงบประมาณของหน่วยงาน และภาพรวมของมหาวิทยาลัยเป็นไปในทิศทางเดียวกัน จึงให้หน่วยงานดำเนินการ ดังนี้

1. จัดทำแผนปฏิบัติงาน ประจำปีงบประมาณ พ.ศ. 2567 ตามยุทธศาสตร์ แผนงาน โครงการ/กิจกรรม ที่มีรายละเอียดชัดเจน ทั้งเงื่อนไขเวลา หมวดรายจ่าย และวงเงินงบประมาณจำแนกตามไตรมาส โดยคนบตีลงนามการกำกับ ติดตาม และรายงานผล อธิการบดีลงนามอนุมัติการดำเนินงานตามแผนยุทธศาสตร์ ที่เสนอมหาวิทยาลัยในครั้งนี้

2. การบริหารงบประมาณและติดตาม โดยมีการรายงานคณะกรรมการบริหารมหาวิทยาลัย (กบ.) ทุกเดือน รวมถึงหน่วยงานต้องรายงานผลการดำเนินงานงบประมาณทุกโครงการ/กิจกรรม ทุกสิ้นไตรมาส 1, 2, 3 และ 4 ตามลำดับ คือ ไตรมาส 1 วันที่ 31 ธันวาคม พ.ศ. 2566 ไตรมาส 2 วันที่ 31 มีนาคม พ.ศ. 2567 ไตรมาส 3 วันที่ 30 มิถุนายน พ.ศ. 2567 และไตรมาส 4 วันที่ 30 กันยายน พ.ศ. 2567 โดยสรุปผลการดำเนินงานสังเคราะห์สรุปเป็นภาพรวมเสนอรายงานต่อสภามหาวิทยาลัย

3. เมื่อเสร็จสิ้นโครงการ/กิจกรรม ผู้รับผิดชอบโครงการ/กิจกรรม ต้องประเมินผลและส่งแบบรายงานทุกครั้งที่เกิดกิจกรรมเสร็จสิ้นตามแผนปฏิบัติงาน โดยรายงานในระบบกองนโยบายและแผน และจัดส่งเอกสารรายงานผลพร้อมการขออนุมัติเบิก/จ่ายตามกำหนดเวลา

4. การขอปรับแผนปฏิบัติงาน หรือแผนการใช้จ่ายงบประมาณ หรือการโอนหมวดรายจ่าย ตามข้อบังคับมหาวิทยาลัยราชภัฏพระนคร ว่าด้วยการเงินและทรัพย์สินของมหาวิทยาลัย พ.ศ. 2548 ในหมวด 4 วิธีการงบประมาณ ข้อ 20 กำหนดไว้ว่า “**ในกรณีที่มีความจำเป็นต้องเปลี่ยนแปลงรายการโอนหมวดรายจ่ายให้อธิการบดีเป็นผู้มีอำนาจอนุมัติ โดยความเห็นชอบของคณะกรรมการบริหารมหาวิทยาลัย**”

5. หน่วยงานนำผลการประเมินโครงการ/กิจกรรมไปเป็นแนวทางการพัฒนาหน่วยงานและเตรียมการจัดทำแผนปฏิบัติงานในปีต่อไป

แนวปฏิบัติการบริหารจัดการงบประมาณ

เพื่อให้การขับเคลื่อนการพัฒนามหาวิทยาลัยเป็นไปอย่างต่อเนื่อง โดยเฉพาะการดำเนินงานตามโครงการและการเบิกจ่ายงบประมาณของมหาวิทยาลัย เป็นไปอย่างคุ้มค่า มีประสิทธิภาพและประสิทธิผล เกิดประโยชน์สูงสุดต่อการบริหารงบประมาณในภาพรวมของมหาวิทยาลัย อีกทั้งเพื่อให้การติดตามและรายงานการใช้จ่ายงบประมาณเป็นไปตามแผนการที่กำหนด มหาวิทยาลัยจึงกำหนดแนวปฏิบัติการบริหารจัดการงบประมาณตามประเภทรายจ่าย ดังนี้

1. **งบบุคลากร** (เงินเดือนพนักงานมหาวิทยาลัย) เริ่มเบิกจ่ายได้ตั้งแต่ตุลาคม พ.ศ. 2566 – กันยายน พ.ศ. 2567

2. **งบดำเนินงาน** (ค่าตอบแทน ค่าใช้สอย ค่าวัสดุ และค่าสาธารณูปโภค)

2.1 งบประมาณแผ่นดิน ให้นำหน่วยงานเร่งรัดให้มีการดำเนินโครงการ/กิจกรรมให้เสร็จสิ้นภายในไตรมาส 1 – 3 และดำเนินการเบิกจ่ายให้เสร็จสิ้นภายในไตรมาส 3 (เว้นแต่ค่าสาธารณูปโภค และรายจ่ายประจำ)

กรณีหน่วยงานไม่สามารถดำเนินการเบิกจ่ายงบประมาณแผ่นดินได้ตามเป้าหมาย มหาวิทยาลัยอาจจะพิจารณาปรับลดงบประมาณและปรับแผนต่อไป

2.2 เงินนอกงบประมาณ ให้หน่วยงานเร่งรัดให้มีการดำเนินโครงการ/กิจกรรมให้เสร็จสิ้นภายในวันที่ 31 สิงหาคม พ.ศ. 2567 และดำเนินการเบิกจ่ายให้เสร็จสิ้นภายในวันที่ 17 กันยายน พ.ศ. 2567 **เว้นแต่** รายการที่จะต้องเบิกจ่ายผูกพันไปจนถึง 30 กันยายน พ.ศ. 2567 รวมทั้งค่าสอนและค่านิเทศที่ดำเนินการต่อเนื่องถึงเดือนตุลาคม พ.ศ. 2567

2.3 มหาวิทยาลัยจะรวบรวมเงินเหลือจ่ายจากทุกหน่วยงาน เพื่อนำไปบริหารจัดการในรายการที่มีความจำเป็นเร่งด่วนและเกิดประโยชน์สูงสุดต่อมหาวิทยาลัย (**เว้นแต่** รายการที่ได้ผูกพันไว้แล้ว) ตามกำหนดวันสิ้นสุดการส่งเรื่องเบิกจ่ายที่กองคลัง ตามข้อ 2.1 และ 2.2 โดยจะรวบรวมเงินเหลือจ่ายจากทุกหน่วยงานตามกำหนด ดังนี้

- 1) งบประมาณแผ่นดิน ในวันที่ 15 สิงหาคม พ.ศ. 2567
- 2) เงินนอกงบประมาณ ในวันที่ 17 กันยายน พ.ศ. 2567

2.4 สำหรับค่าสาธารณูปโภค (ค่าน้ำประปา ค่าไฟฟ้า ค่าโทรศัพท์) ค่าเช่า และค่าจ้างเหมาบริการ ให้เบิกจ่ายจากงบประมาณแผ่นดินก่อนเป็นลำดับแรก แล้วจึงเบิกจ่ายจากเงินนอกงบประมาณ

3. งบลงทุน (ค่าครุภัณฑ์ ค่าที่ดินและสิ่งก่อสร้าง)

3.1 หน่วยงานที่ได้รับจัดสรรงบประมาณ จะต้องจัดทำแผนการจัดซื้อ/จัดจ้าง งบลงทุนทุกประเภท คือ ค่าครุภัณฑ์ และค่าสิ่งก่อสร้าง โดยให้ดำเนินการเผยแพร่ประกาศจัดซื้อจัดจ้างจนถึงขั้นตอนได้ตัวผู้ขายหรือผู้รับจ้างไว้ก่อนได้ **เว้นแต่** ขั้นตอนการลงนามในสัญญาหรือข้อตกลงเป็นหนังสือให้ปฏิบัติตามเงื่อนไขที่กำหนดไว้ การจัดซื้อหรือการจัดจ้างจะมีการลงนามในสัญญาหรือข้อตกลงเป็นหนังสือได้ต่อเมื่อพระราชบัญญัติงบประมาณ รายจ่ายประจำปีงบประมาณ พ.ศ. 2567 มีผลบังคับใช้ และได้รับจัดสรรงบประมาณรายจ่ายประจำปีงบประมาณ พ.ศ. 2567 จากสำนักงบประมาณแล้ว

3.2 ให้ทุกหน่วยงานที่ได้รับจัดสรรงบลงทุน ดำเนินการดังนี้

- 1) ค่าครุภัณฑ์ ดำเนินการตามแผนงานโดยจัดทำรายละเอียดคุณลักษณะที่ถูกต้องชัดเจนเป็นไปตามมาตรฐานครุภัณฑ์ และพระราชบัญญัติการจัดซื้อจัดจ้างและการบริหารพัสดุภาครัฐ พ.ศ. 2560
- 2) ปรับปรุง/สิ่งก่อสร้าง หน่วยงานประสานกับงานอาคารสถานที่และสิ่งแวดล้อม ในการจัดทำรายละเอียดรูปแบบรายการ และมอบงานพัสดุกลางดำเนินการจัดจ้างต่อไป โดยให้เริ่มดำเนินการต่อเมื่อพระราชบัญญัติงบประมาณรายจ่าย ประจำปีงบประมาณ พ.ศ. 2567 มีผลบังคับใช้

3.3 การดำเนินการจัดหาพัสดุทุกรายการ หน่วยงานจะต้องดำเนินการให้เป็นไปตามระเบียบกระทรวงการคลัง ว่าด้วยการจัดซื้อจัดจ้างและการบริหารพัสดุภาครัฐ พ.ศ. 2560 และ/หรือของมหาวิทยาลัย

3.4 รายการที่ไม่สามารถดำเนินการได้ทันตามแผนการจัดซื้อจัดจ้าง หรือไม่สามารถดำเนินการตามขั้นตอนทางพัสดุได้ทัน ตามมติคณะรัฐมนตรี หรือตามมาตรการที่มหาวิทยาลัยกำหนด รายการนั้นอาจจะถูกรวบรวมเสนอมหาวิทยาลัย เพื่อพิจารณารายการใหม่ที่มีความจำเป็นเร่งด่วนและมีความพร้อมในการดำเนินการต่อไป

เป้าหมายการเบิกจ่ายเงินงบประมาณ

สภามหาวิทยาลัยมีนโยบายให้มหาวิทยาลัยดำเนินการติดตามการใช้จ่ายงบประมาณประจำปี แล้วรายงานให้สภามหาวิทยาลัยทราบ ดังนั้น มหาวิทยาลัยราชภัฏพระนครจึงกำหนดเป้าหมายการเบิกจ่ายเงินงบประมาณ ประจำปีงบประมาณ พ.ศ. 2567 เงินรายได้จากการจัดการศึกษา โดยใช้ค่าเป้าหมายการเบิกจ่าย งบประมาณตามเกณฑ์ ดังตารางที่ 14

ตารางที่ 14 เป้าหมายการเบิกจ่ายงบประมาณ เงินรายได้จากการจัดการศึกษา ประจำปีงบประมาณ พ.ศ. 2567

รายไตรมาส	เป้าหมายการเบิกจ่ายงบประมาณ พ.ศ. 2567				
	รวมเป้าหมายการเบิกจ่าย	สิ้นไตรมาส 1 (31 ธ.ค. 66)	สิ้นไตรมาส 2 (31 มี.ค. 67)	สิ้นไตรมาส 3 (30 มิ.ย. 67)	สิ้นไตรมาส 4 (30 ก.ย. 67)
ร้อยละการเบิกจ่ายเงินงบประมาณรายจ่าย เงินรายได้จากการจัดการศึกษา	100	20	45	75	100

ที่มา : บันทึกข้อความแจ้งหน่วยงาน ที่ กนผ. 0247/2566 ลงวันที่ 5 กันยายน 2566

นอกจากนั้น มหาวิทยาลัยได้เตรียมการรองรับการตรวจประเมินการประกันคุณภาพการศึกษา โดยคำนึงถึงตัวชี้วัดตามเกณฑ์การประเมิน

มาตรการการติดตามงบประมาณ

เพื่อให้การเบิกจ่ายเงินงบประมาณ ประจำปีงบประมาณ พ.ศ. 2567 เป็นไปตามเป้าหมายอย่างมีประสิทธิภาพ และสามารถรายงานให้สภามหาวิทยาลัยทราบ มหาวิทยาลัยจึงมีมาตรการการติดตามงบประมาณ ประจำปีงบประมาณ พ.ศ. 2567 ดังนี้

1. หัวหน้าหน่วยงานทุกหน่วยงานลงนามคำรับรองการปฏิบัติราชการกับมหาวิทยาลัย
2. ผู้รับผิดชอบและผู้ร่วมดำเนินโครงการ/กิจกรรม ต้องดำเนินการตามแผนปฏิบัติงานที่กำหนดไว้ โดยนับเป็นภาระงานและเป็นผลงานในการประเมินผลการปฏิบัติงานประจำปี
3. ผู้รับผิดชอบโครงการ/กิจกรรมของหน่วยงานเมื่อดำเนินการโครงการ/กิจกรรม เสร็จสิ้นตามแผนปฏิบัติงาน ต้องส่งเรื่องเบิกจ่ายภายใน 7 วันทำการ พร้อมรายงานผลการปฏิบัติงานต่อหัวหน้าหน่วยงาน
4. สำนักงานอธิการบดี โดยกองนโยบายและแผน ประสานรวบรวมข้อมูลสรุปผลรายงานความก้าวหน้าตามแผนปฏิบัติงาน จากผู้รับผิดชอบโครงการ/กิจกรรมและหัวหน้าหน่วยงานภายในวันที่ 15 ของเดือนถัดไปทุกเดือน แล้วเสนอต่อคณะกรรมการบริหารมหาวิทยาลัย (กบ.)
5. ทุกเดือนและทุกสิ้นไตรมาส สำนักงานอธิการบดี โดยกองนโยบายและแผน ประสานรวบรวมรายงานสรุปผลติดตามความก้าวหน้าการดำเนินงานโครงการ/กิจกรรมตามแผนปฏิบัติงานจากทุกหน่วยงานโดยภาพรวม เสนอต่อ คณะกรรมการดำเนินงานของสภามหาวิทยาลัย ฝ่ายนโยบายและแผน งบประมาณและความเสี่ยง แล้วรายงานต่อสภามหาวิทยาลัย
6. กรณีที่โครงการ/กิจกรรมใดไม่ได้ดำเนินการตามแผนปฏิบัติของไตรมาส **จะไม่สามารถย้าย/ขยายไตรมาสได้** (ยกเว้น งบบุคลากร/ค่าใช้จ่ายประจำตามสัญญา/งบลงทุน/ค่าตอบแทนการสอน/ค่าตอบแทนล่วงเวลา/ค่าใช้จ่ายการพัฒนาและปรับปรุงหลักสูตร/ค่าตอบแทนเบี้ยประชุมคณะกรรมการชุดต่าง ๆ และงบบริหารสำนักงาน)
7. กรณีที่ผู้รับผิดชอบโครงการ/กิจกรรม ดำเนินโครงการแล้วเสร็จตามวัตถุประสงค์และมีงบประมาณคงเหลือให้นำส่งคืนมหาวิทยาลัย เพื่อดำเนินการในส่วนที่มีความจำเป็นเร่งด่วนต่อไป

ทั้งนี้ ดังแผนภาพที่ 4 แสดงมาตรการการติดตามงบประมาณ ประจำปีงบประมาณ พ.ศ. 2567

แผนภาพที่ 4 มาตรการการติดตามงบประมาณ ประจำปีงบประมาณ พ.ศ. 2567

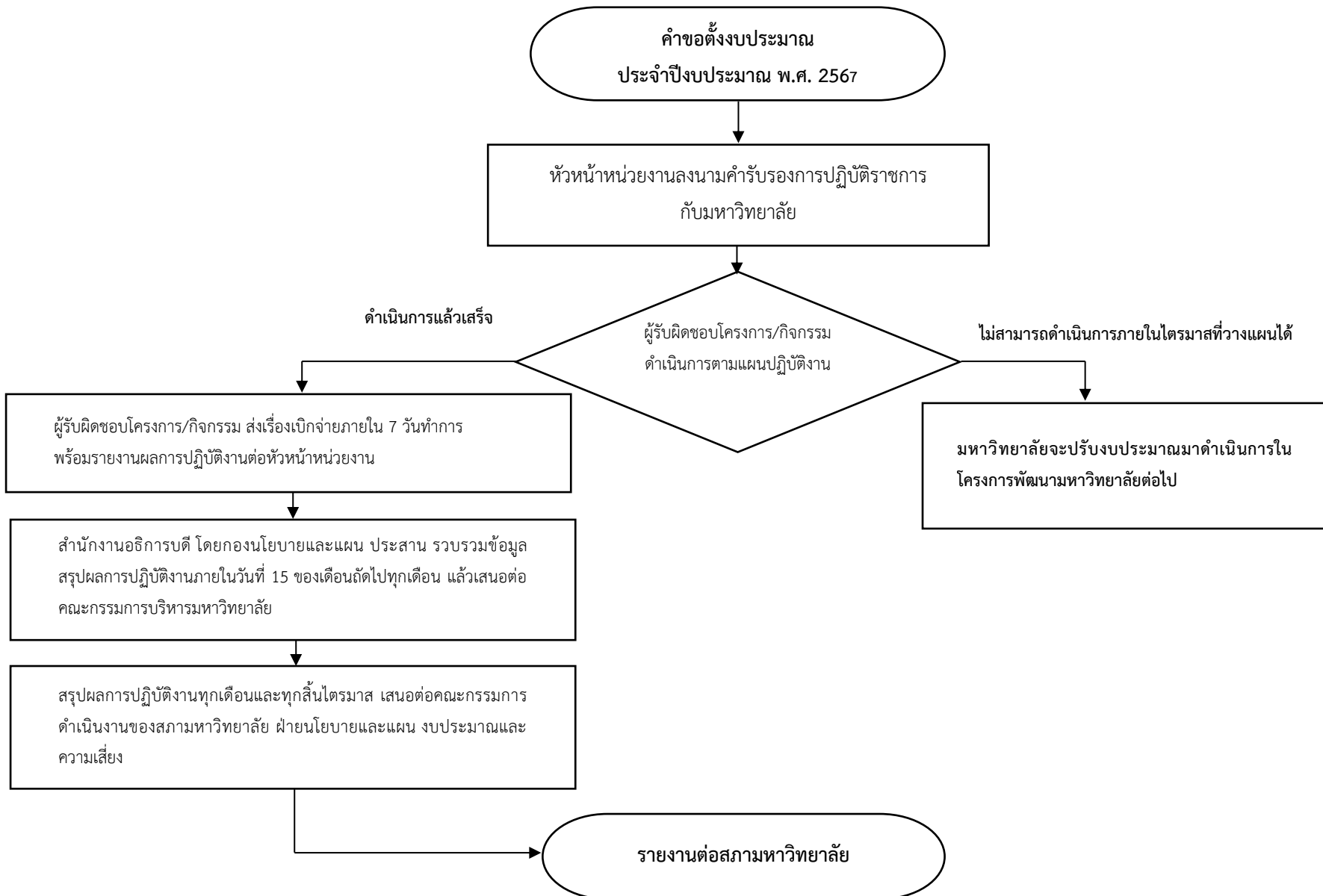

ประเมินผลโครงการ/กิจกรรม

มหาวิทยาลัยราชภัฏพระนครได้พัฒนากรอบแนวทางการกำกับ ติดตาม โดยได้รับความอนุเคราะห์จากสำนักวิทยบริการและเทคโนโลยีสารสนเทศ พัฒนาระบบ คาดว่าน่าจะได้ใช้ประมาณไตรมาสที่ 3 ตรวจสอบและประเมินผลตามแผนยุทธศาสตร์การพัฒนามหาวิทยาลัยราชภัฏ พระนคร พ.ศ. 2566 – 2570 ซึ่งในปีงบประมาณ พ.ศ. 2567 มีแนวทางการประเมินผลโครงการ/กิจกรรม โดยคณะกรรมการติดตามตรวจสอบและประเมินผลโครงการตามแผนปฏิบัติงาน ประจำปีงบประมาณ พ.ศ. 2567 ซึ่งแต่งตั้งโดยมหาวิทยาลัย จะดำเนินการติดตามผลการดำเนินงานเชิงรุก โดยการลงพื้นที่ติดตามผลการดำเนินงาน เพื่อนำมาสังเคราะห์ผลกระทบจากโครงการที่หน่วยงานได้ดำเนินการ เพื่อรายงานต่อคณะกรรมการบริหารมหาวิทยาลัย (กบ.) คณะกรรมการดำเนินงานของสภามหาวิทยาลัย ฝ่ายนโยบายและแผน งบประมาณและความเสี่ยง และสภามหาวิทยาลัยราชภัฏพระนคร

ภาคผนวก

ภาคผนวก ก สรุบบประมาณรายจ่ายตามแผนยุทธศาสตร์ ประจำปีงบประมาณ พ.ศ. 2567 เงินรายได้จากการจัดการศึกษา

ภาคผนวก ข ข้อบังคับมหาวิทยาลัยราชภัฏพระนคร ว่าด้วยการเงินและทรัพย์สินของมหาวิทยาลัย พ.ศ. 2548

ภาคผนวก ค บันทึกข้อความ กองนโยบายและแผน มหาวิทยาลัยราชภัฏพระนคร ที่ กนผ. 0247/2566

ลงวันที่ 5 กันยายน 2566 เรื่อง การทบทวนแผนการดำเนินงานรายไตรมาส ประจำปีงบประมาณ พ.ศ. 2567

ภาคผนวก ก สรุบบงบประมาณรายจ่ายตามแผนยุทธศาสตร์ ประจำปีงบประมาณ พ.ศ. 2567 เงินรายได้จากการจัดการศึกษา

แผนยุทธศาสตร์	งบประมาณ	คิดเป็นร้อยละ	จำนวน	
			โครงการที่ดำเนินการ	กิจกรรม
รวมทั้งหมด	228,134,500	100	13	263
1) งบพัฒนาตามภารกิจของหน่วยงาน ภายใต้ 4 ยุทธศาสตร์	53,709,722	23.54		186
ยุทธศาสตร์ที่ 1 พัฒนาท้องถิ่น	624,760	1.16	3	5
ยุทธศาสตร์ที่ 2 ผลิตบัณฑิตและพัฒนาครู	996,700	1.86	2	21
ยุทธศาสตร์ที่ 3 พัฒนาคุณภาพการศึกษา	14,557,436	27.10	5	107
ยุทธศาสตร์ที่ 4 พัฒนาระบบบริหารจัดการ	37,530,826	69.88	1	53
2) งบบริหารสำนักงาน ภายใต้ยุทธศาสตร์ที่ 4 พัฒนาระบบบริหารจัดการ	6,273,570	2.75	1	27
3) งบประจำ/บริหารมหาวิทยาลัย ภายใต้ยุทธศาสตร์ที่ 4 พัฒนาระบบบริหารจัดการ	168,151,208	73.71	1	50

สรุปงบประมาณ จำแนกตามโครงการ/กิจกรรมและหมวดรายจ่าย เงินรายได้จากการจัดการศึกษาภาคปกติ (บ.กศ.) ประจำปีงบประมาณ พ.ศ. 2567

หน่วยงาน วิทยาลัยการฝึกหัดครู

โครงการ/กิจกรรม	จำนวน		งบบุคลากร	งบดำเนินงาน ค่าตอบแทน ค่าใช้สอย และวัสดุ	ค่า สาธารณูปโภค	งบลงทุน		งบอุดหนุน	งบรายจ่ายอื่น	รวมทั้งสิ้น
	โครงการ	กิจกรรม				ค่าครุภัณฑ์	ค่าที่ดิน สิ่งก่อสร้าง			
แผนงาน : ยุทธศาสตร์พัฒนาศักยภาพคนตลอดช่วงชีวิต										
ผลผลิต : ผู้สำเร็จการศึกษาด้านสังคมศาสตร์										
ยุทธศาสตร์ที่ 2 ผลิตบัณฑิตและพัฒนาครู	1	19	-	697,700	-	-	-	-	-	697,700
เป้าประสงค์ : ผลผลิตและพัฒนาครูมีคุณภาพ										
กลยุทธ์ 4 บัณฑิตและครูได้มาตรฐานวิชาชีพ	1	19	-	697,700	-	-	-	-	-	697,700
13. โครงการยกระดับมาตรฐานสมรรถนะบัณฑิตครูสู่ความเป็นเลิศ										
1) กิจกรรม การจัดทำคู่มือและเครื่องมือติดตามประเมินผลการฝึกประสบการณ์วิชาชีพครูของนักศึกษา ครูพี่เลี้ยง ผู้บริหาร ผู้แทนคณะกรรมการสถานศึกษา และอาจารย์นิเทศก์		1		115,000						115,000
2) กิจกรรม การอบรมเชิงปฏิบัติการเพื่อพัฒนาทักษะที่พึงประสงค์ของนักศึกษาสาขาวิชาคอมพิวเตอร์ในศตวรรษที่ 21		1		26,000						26,000
3) กิจกรรม การพัฒนาสมรรถนะภาษาอังกฤษร่วมกับสมรรถนะเฉพาะทางวิทยาศาสตร์ของนักศึกษาสาขาวิชาวิทยาศาสตร์ทั่วไปเพื่อนำไปสู่การเรียนรู้ในศตวรรษที่ 21		1		40,000						40,000
4) กิจกรรมพัฒนาความรู้ และ soft skills สู่การเป็นครูคณิตศาสตร์รุ่นใหม่		1		70,000						70,000
5) กิจกรรม เตรียมความพร้อมด้านการเรียนและการใช้ชีวิตในมหาวิทยาลัยสำหรับนักศึกษาชั้นปีที่ 1		1		15,000						15,000
6) กิจกรรม พัฒนานักศึกษาสาขาจิตวิทยาให้มีศักยภาพตามเกณฑ์มาตรฐานหลักสูตรพัฒนานักศึกษาให้มีศักยภาพ ครอบคลุมทักษะและคุณลักษณะที่พึงประสงค์		1		15,000						15,000
7) กิจกรรม การเตรียมความพร้อมด้านความรู้และทักษะที่เกี่ยวข้องกับการทำงานให้กับนักศึกษาเตรียมฝึกประสบการณ์วิชาชีพจิตวิทยา		1		15,000						15,000
8) กิจกรรม การอบรมเชิงปฏิบัติการ หัวข้อ การพัฒนานวัตกรรมทางการแนะแนวและการให้คำปรึกษา		1		15,000						15,000

สรุปงบประมาณ จำแนกตามโครงการ/กิจกรรมและหมวดรายจ่าย เงินรายได้จากการจัดการศึกษาภาคปกติ (บ.กศ.) ประจำปีงบประมาณ พ.ศ. 2567

หน่วยงาน วิทยาลัยการฝึกหัดครู

โครงการ/กิจกรรม	จำนวน		งบบุคลากร	งบดำเนินงาน	ค่า สาธารณูปโภค	งบลงทุน		งบอุดหนุน	งบรายจ่ายอื่น	รวมทั้งสิ้น
	โครงการ	กิจกรรม				ค่าตอบแทน ค่าใช้สอย และวัสดุ	ค่าครุภัณฑ์			
9) กิจกรรม การพัฒนาทักษะและสมรรถนะในศตวรรษที่ 21 เพื่อการสอบบรรจุครูสาขาวิชาการประถมศึกษา และ การพัฒนาสื่อ เทคโนโลยี และนวัตกรรมทางการศึกษา สำหรับครูประถมในศตวรรษที่ 21		1		50,000						50,000
10) กิจกรรม พัฒนานักศึกษาคู่มือผู้สำเร็จการศึกษามีอาชีพในศตวรรษที่ 21		1		70,000						70,000
11) กิจกรรม การปรับปรุงพื้นฐานความรู้สู่ความเป็นนักศึกษาคู่มือภาษาไทย (พระนคร) / การอบรมเชิงปฏิบัติการ เรื่อง ภาษาไทยกับศาสตร์การสอนในศตวรรษที่ 21 / การอบรมเชิงปฏิบัติการ เรื่อง ศิลปภาษาชาติ ศาสตร์ภาษาไทย (วันภาษาไทยแห่งชาติ) ประจำปี 2567		1		53,000						53,000
12) กิจกรรม กิจกรรมพัฒนาองค์ความรู้และทักษะการจัดการเรียนรู้สังคมศึกษา / กิจกรรมพัฒนานักศึกษาคู่มือตามกรอบ TQF และทักษะในศตวรรษที่ 21		1		10,000						10,000
13) กิจกรรม การบูรณาการความรู้สังคมศึกษาและทักษะภาษาอังกฤษโดยใช้กลยุทธ์ทัศนศึกษาและกระบวนการกลุ่ม (Field Trip Strategies and Group Process)		1		20,000						20,000
14) กิจกรรม การบูรณาการบริการวิชาการกับการเรียนการสอนและ/หรือการวิจัยสาขาวิชาสังคมศึกษา / การแข่งขันตอบปัญหาอาเซียนศึกษา ครั้งที่ 9		1		20,000						20,000
15) กิจกรรม เสริมศักยภาพครูมืออาชีพพัฒนาทักษะพื้นฐานทางนาฏศิลป์ / กิจกรรมพิธีไหว้ครู ครอบครูทางด้านนาฏศิลป์ไทย / ส่งเสริมทักษะทางการปฏิบัติและสร้างสรรค์นาฏศิลป์ของผู้เรียน / พัฒนาความรู้และทักษะการจัดการแสดงผลสัมฤทธิ์รายวิชาพิธีทัศนสาขานาฏศิลป์ศึกษา / พัฒนาทักษะการสอนนาฏศิลป์อย่างมืออาชีพ Active Learning		1		36,000						36,000
16) กิจกรรม เสริมสร้างความรู้และทักษะสำหรับการเป็นครูผู้สอนพระพุทธศาสนามืออาชีพตามเกณฑ์		1		16,000						16,000

สรุปงบประมาณ จำแนกตามโครงการ/กิจกรรมและหมวดรายจ่าย เงินรายได้จากการจัดการศึกษาภาคปกติ (บ.กศ.) ประจำปีงบประมาณ พ.ศ. 2567

หน่วยงาน วิทยาลัยการฝึกหัดครู

โครงการ/กิจกรรม	จำนวน		งบบุคลากร	งบดำเนินงาน ค่าตอบแทน ค่าใช้สอย และวัสดุ	ค่า สาธารณูปโภค	งบลงทุน		งบอุดหนุน	งบรายจ่ายอื่น	รวมทั้งสิ้น
	โครงการ	กิจกรรม				ค่าครุภัณฑ์	ค่าที่ดิน สิ่งก่อสร้าง			
17) กิจกรรม พัฒนาทักษะและความรู้ด้านศึกษาศาสตร์และการส่งเสริมการออกกำลังกายและเล่นกีฬาเพื่อยกระดับคุณภาพการศึกษาในโรงเรียน		1		24,700						24,700
18) กิจกรรม เสริมสร้างความรู้และทักษะสำหรับการเป็นครูผู้สอนภาษาอังกฤษมืออาชีพตามเกณฑ์มาตรฐานวิชาชีพครู		1		57,000						57,000
19) กิจกรรม จัดหาสื่อ อุปกรณ์การเรียนการสอน และสารเคมีสำหรับปฏิบัติการทางวิทยาศาสตร์		1		30,000						30,000
ยุทธศาสตร์ที่ 3 พัฒนาคุณภาพการศึกษา	1	3	-	70,300	-	-	-	-	-	70,300
เป้าประสงค์ : นวัตกรรมสร้างสรรค์										
กลยุทธ์ 4 พัฒนาทักษะในศตวรรษที่ 21 และเทคโนโลยีที่ทันสมัย	1	3	-	70,300	-	-	-	-	-	70,300
21. โครงการพัฒนาทักษะในศตวรรษที่ 21 และเทคโนโลยีที่ทันสมัย	1									
1) โครงการพัฒนาทักษะความรู้ให้มีทักษะที่พึงประสงค์ในศตวรรษที่ 21 และคุณลักษณะ 4 ประการ สาขาการสอนวิทยาศาสตร์และเทคโนโลยี		1		15,000						15,000
2) กิจกรรม จัดหาทรัพยากรวัสดุอุปกรณ์กีฬาให้เพียงพอและมีประสิทธิภาพในการเรียนการสอน		1		25,300						25,300
3) กิจกรรม พิธีไหว้ครูคนตรีไทย		1		30,000						30,000
ยุทธศาสตร์ที่ 4 พัฒนาระบบบริหารจัดการ	1	2	-	1,445,800	-	-	-	-	-	1,445,800
เป้าประสงค์ : ยึดหลักธรรมาภิบาล										
กลยุทธ์ 4 ศักยภาพการบริหาร สมรรถนะการบริการ	1	2	-	1,445,800	-	-	-	-	-	1,445,800
28. โครงการปรับปรุง/พัฒนาศักยภาพการบริหารและการบริการ	1									
1) กิจกรรม การบูรณาการทรัพยากรเพื่อใช้ประโยชน์ร่วมกันอย่างมีประสิทธิภาพและการสนับสนุนการบริหารงาน		1		204,800						204,800
2) กิจกรรม บริหารจัดการสนับสนุนการจัดการเรียนการสอน (ค่าตอบแทนการสอนเกินภาระงาน/ค่าตอบแทนการสอนอาจารย์พิเศษ)		1		1,241,000						1,241,000
รวมทุกยุทธศาสตร์	3	24	-	2,213,800	-	-	-	-	-	2,213,800

สรุปงบประมาณ จำแนกตามโครงการ/กิจกรรมและหมวดรายจ่าย เงินรายได้จากการจัดการศึกษาภาคพิเศษ (กศ.พ.บัณฑิต) ประจำปีงบประมาณ พ.ศ. 2567

หน่วยงาน วิทยาลัยการฝึกหัดครู

โครงการ/กิจกรรม	จำนวน		งบบุคลากร	งบดำเนินงาน	ค่า สาธารณูปโภค	งบลงทุน		งบอุดหนุน	งบรายจ่ายอื่น	รวมทั้งสิ้น
	โครงการ	กิจกรรม				ค่าตอบแทน ค่าใช้สอย และวัสดุ	ค่าครุภัณฑ์			
แผนงาน : ยุทธศาสตร์พัฒนาศักยภาพคนตลอดช่วงชีวิต ผลผลิต : ผู้สำเร็จการศึกษาด้านสังคมศาสตร์										
ยุทธศาสตร์ที่ 2 ผลิตบัณฑิตและพัฒนาครู	2	2	-	299,000	-	-	-	-	-	299,000
เป้าประสงค์ : ผลผลิตและพัฒนาครูมีคุณภาพ										
กลยุทธ์ 2 ความรู้คู่คุณธรรมนำสังคม	1	1	-	60,000	-	-	-	-	-	60,000
11. โครงการพัฒนานักศึกษาคูเป็นอาจารย์ต้นแบบด้านการศึกษา	1									
1) กิจกรรม พระนครธรรมสำหรับบัณฑิตศึกษา		1		60,000						60,000
กลยุทธ์ 4 บัณฑิตและครูได้มาตรฐานวิชาชีพ	1	1	-	239,000	-	-	-	-	-	239,000
13. โครงการยกระดับมาตรฐานสมรรถนะบัณฑิตครูสู่ความเป็นเลิศ	1									
1) กิจกรรม การพัฒนาสมรรถนะนักศึกษาระดับปริญญาตรี เพื่อนำไปสู่การเป็นครูมืออาชีพ ป . บัณฑิตวิชาชีพครู		1		239,000						239,000
ยุทธศาสตร์ที่ 3 พัฒนาคุณภาพการศึกษา	3	12	-	1,124,500	-	-	-	-	-	1,124,500
เป้าประสงค์ : นวัตกรรมสร้างสรรค์										
กลยุทธ์ 1 บูรณาการการสอน วิจัย บริการ ยึดหยุ่นตามอัธยาศัย	1	2	-	80,700	-	-	-	-	-	80,700
16. โครงการบูรณาการการเรียนการสอน วิจัย และบริการวิชาการ	1									
1) กิจกรรม การพัฒนาศักยภาพการทำวิทยานิพนธ์ (สาขาวิชาการศึกษาศาสตร์)		1		50,700						50,700
2) กิจกรรม การบริการวิชาการ การบริหารจัดการหลักสูตรและสร้างเสริมทักษะในศตวรรษที่ 21 (สาขาวิชาหลักสูตรและการสอน)		1		30,000						30,000
กลยุทธ์ 4 พัฒนาทักษะในศตวรรษที่ 21 และเทคโนโลยีที่ทันสมัย	1	9	-	1,032,200	-	-	-	-	-	1,032,200
21. โครงการพัฒนาทักษะในศตวรรษที่ 21 และเทคโนโลยีที่ทันสมัย	1									
1) กิจกรรม การพัฒนาการจัดการจัดการและการจัดการศึกษา (สาขาวิชาการบริหารการศึกษา)		1		88,400						88,400
2) กิจกรรม การสัมมนาและศึกษาดูงานการบริหารสถานศึกษาและหรือหน่วยงานการศึกษา (สาขาวิชาการบริหารการศึกษา)		1		19,200						19,200

สรุปงบประมาณ จำแนกตามโครงการ/กิจกรรมและหมวดรายจ่าย เงินรายได้จากการจัดการศึกษาภาคปกติ (บ.ศ.) ประจำปีงบประมาณ พ.ศ. 2567

หน่วยงาน โรงเรียนมัธยมสาธิตวัดพระศรีฯ

โครงการ/กิจกรรม	จำนวน		งบบุคลากร	งบดำเนินงาน		ค่าสาธารณูปโภค	งบลงทุน		งบอุดหนุน	งบรายจ่ายอื่น	รวมทั้งสิ้น
	โครงการ	กิจกรรม		ค่าตอบแทน	ค่าใช้สอย และวัสดุ		ค่าครุภัณฑ์	ค่าที่ดิน สิ่งก่อสร้าง			
แผนงาน : ยุทธศาสตร์พัฒนาศักยภาพคนตลอดช่วงชีวิต											
ผลผลิต : ผู้สำเร็จการศึกษาด้านสังคมศาสตร์											
ยุทธศาสตร์ที่ 3 พัฒนาคณาจารย์การศึกษา	1	1	-	-	-	155,000	-	-	-	-	155,000
เป้าประสงค์ : นวัตกรรมสร้างสรรค์											
กลยุทธ์ 4 พัฒนาทักษะในศตวรรษที่ 21 และเทคโนโลยีที่ทันสมัย	1	1				155,000	-	-	-	-	155,000
21. โครงการพัฒนาทักษะในศตวรรษที่ 21 และเทคโนโลยีที่ทันสมัย											
1) กิจกรรมกีฬาคณะสีสัมพันธ์		1				155,000					155,000
ยุทธศาสตร์ที่ 4 พัฒนาระบบบริหารจัดการ	1	2	11,864,160			4,091,440	-	1,304,600	-	-	17,260,200
เป้าประสงค์ : ยึดหลักธรรมาภิบาล											
กลยุทธ์ 4 ศักยภาพการบริหาร สมรรถนะการบริการ	1	2	11,864,160			4,091,440	-	1,304,600	-	-	17,260,200
28. โครงการปรับปรุง/พัฒนาศักยภาพการบริหารและการบริการ											
1) กิจกรรม การบริหารจัดการศึกษา		1	11,864,160			734,000					12,598,160
2) กิจกรรม การบริหารจัดการเพื่อสนับสนุนการเรียนการสอน		1				3,357,440		1,304,600			4,662,040
รวมทุกยุทธศาสตร์	2	3	11,864,160			3,512,440	-	1,304,600	-	-	17,415,200

สรุปงบประมาณ จำแนกตามโครงการ/กิจกรรมและหมวดรายจ่าย เงินรายได้จากการจัดการศึกษาภาคปกติ (บ.กศ.) ประจำปีงบประมาณ พ.ศ. 2567

หน่วยงาน โรงเรียนประถมนสาธิต มหาวิทยาลัยราชภัฏพระนคร

โครงการ/กิจกรรม	จำนวน		งบบุคลากร	งบดำเนินงาน	ค่าสาธารณูปโภค	งบลงทุน		งบอุดหนุน	งบรายจ่ายอื่น	รวมทั้งสิ้น
	โครงการ	กิจกรรม		ค่าตอบแทน ค่าใช้สอย และวัสดุ		ค่าครุภัณฑ์	ค่าที่ดิน สิ่งก่อสร้าง			
1) กิจกรรม การพัฒนาคุณภาพการจัดการศึกษาและระบบการบริหารจัดการของโรงเรียนประถมนสาธิต มหาวิทยาลัยราชภัฏพระนคร		1		6,629,810						6,629,810
2) กิจกรรม การจ่ายค่าจ้าง บุคลากรโรงเรียนประถมนสาธิต มหาวิทยาลัยราชภัฏพระนคร		1	8,061,480							8,061,480
3) การจ่ายค่าตอบแทน เงินสหบทประกันสังคม ค่าเช่าบ้าน และค่าตอบแทนพิเศษครูชาวต่างชาติ ค่าทำใบอนุญาตทำงานโรงเรียนประถมนสาธิต มหาวิทยาลัยราชภัฏพระนคร		1		1,047,804						1,047,804
4) กิจกรรม จัดซื้อครุภัณฑ์และปรับปรุงอาคารสถานที่ ปีงบประมาณ 67		1				1,853,300	1,753,576			3,606,876
รวมทุกยุทธศาสตร์	3	11	8,061,480	9,225,544	-	1,853,300	1,753,576	-	-	20,893,900

สรุปงบประมาณ จำแนกตามโครงการ/กิจกรรมและหมวดรายจ่าย เงินรายได้จากการจัดการศึกษาภาคปกติ (บ.กศ.) ประจำปีงบประมาณ พ.ศ. 2567

หน่วยงาน ศูนย์สาริตถ์การบริบาลและพัฒนาเด็กปฐมวัย

โครงการ/กิจกรรม	จำนวน		งบบุคลากร	งบดำเนินงาน		ค่า สาธารณูปโภค	งบลงทุน		งบอุดหนุน	งบรายจ่ายอื่น	รวมทั้งสิ้น
	โครงการ	กิจกรรม		ค่าตอบแทน	ค่าใช้จ่าย และวัสดุ		ค่าครุภัณฑ์	ค่าที่ดิน สิ่งก่อสร้าง			
แผนงาน : ยุทธศาสตร์พัฒนาศักยภาพคนตลอดช่วงชีวิต ผลผลิต : ผู้สำเร็จการศึกษาด้านสังคมศาสตร์											
ยุทธศาสตร์ที่ 1 พัฒนาท้องถิ่น	1	1	-	36,500	-	-	-	-	-	-	36,500
เป้าประสงค์ : ชุมชนท้องถิ่นยั่งยืน											
กลยุทธ์ 2 วัฒนธรรมนำวิถีชีวิต	1	1	-	36,500	-	-	-	-	-	-	36,500
3. โครงการส่งเสริมพันธกิจสัมพันธ์ เพื่อทำนุบำรุงการพัฒนาศึกษา ชาติ ศาสนา พระมหากษัตริย์ ศิลปวัฒนธรรม และความเป็นไทย หรือการให้บริการ วิชาการ เพื่อพัฒนาสถานศึกษา ชุมชน และสังคม	1										
1) กิจกรรม ศิลปวัฒนธรรมและความเป็นไทย		1		36,500							36,500
ยุทธศาสตร์ที่ 3 พัฒนาคุณภาพการศึกษา	1	1	-	88,000	-	-	-	-	-	-	88,000
เป้าประสงค์ : นวัตกรรมสร้างสรรค์											
กลยุทธ์ 4 พัฒนาทักษะในศตวรรษที่ 21 และเทคโนโลยีที่ทันสมัย	1	1	-	88,000	-	-	-	-	-	-	88,000
21. โครงการพัฒนาทักษะในศตวรรษที่ 21 และเทคโนโลยีที่ทันสมัย	1										
1) กิจกรรม พัฒนาความรู้ ทักษะ และเสริมสร้างสมรรถนะนักเรียนศูนย์สาริตถ์การ บริบาล ฯ		1		88,000							88,000
ยุทธศาสตร์ที่ 4 พัฒนาระบบบริหารจัดการ	2	5	5,118,000	5,287,980	-	410,000	-	-	-	-	10,815,980
เป้าประสงค์ : ยึดหลักธรรมาภิบาล											
กลยุทธ์ 3 พัฒนาศักยภาพบุคลากร	1	1	-	198,480	-	-	-	-	-	-	198,480
27. โครงการพัฒนาศักยภาพบุคลากร	1										
1) กิจกรรม พัฒนาเสริมสร้างศักยภาพบุคลากรศูนย์สาริตถ์การบริบาล ฯ		1		198,480							198,480
กลยุทธ์ 4 ศักยภาพการบริหาร สมรรถนะการบริการ	1	4	5,118,000	5,089,500	-	410,000	-	-	-	-	10,617,500
28. โครงการปรับปรุง/พัฒนาศักยภาพการบริหารและการบริการ	1			-							
1) กิจกรรม บริหารจัดการศูนย์สาริตถ์การบริบาล ฯ (ค่าตอบแทนบุคลากร)		1	5,118,000	-	-						5,118,000

สรุปงบประมาณ จำแนกตามโครงการ/กิจกรรมและหมวดรายจ่าย เงินรายได้จากการจัดการศึกษาภาคปกติ (บ.กศ.) ประจำปีงบประมาณ พ.ศ. 2567

หน่วยงาน ศูนย์สาริธการบริบาลและพัฒนาเด็กปฐมวัย

โครงการ/กิจกรรม	จำนวน		งบบุคลากร	งบดำเนินงาน	ค่า สาธารณูปโภค	งบลงทุน		งบอุดหนุน	งบรายจ่ายอื่น	รวมทั้งสิ้น
	โครงการ	กิจกรรม		ค่าตอบแทน ค่าใช้สอย และวัสดุ		ค่าครุภัณฑ์	ค่าที่ดิน สิ่งก่อสร้าง			
2) กิจกรรม บริหารจัดการศูนย์สาริธการบริบาล ฯ (เงินประจำตำแหน่ง ผอ. ,ประกันสังคม)		1		348,024						348,024
3) กิจกรรม พัฒนาและจัดหาวัสดุ สื่อ นวัตกรรม เพื่อจัดการเรียนรู้		1		4,027,600						4,027,600
4) กิจกรรม จัดหาสื่อ วัสดุ ครุภัณฑ์ เพื่อการสนับสนุนการดำเนินงานศูนย์สาริธการ บริบาล ฯ		1		713,876		410,000				1,123,876
รวมทุกยุทธศาสตร์	4	7	5,118,000	5,412,480	-	410,000	-	-	-	10,940,480

สรุปงบประมาณ จำแนกตามโครงการ/กิจกรรมและหมวดรายจ่าย เงินรายได้จากการจัดการศึกษาภาคปกติ (บ.กศ.) ประจำปีงบประมาณ พ.ศ. 2567

หน่วยงาน คณะมนุษยศาสตร์และสังคมศาสตร์

โครงการ/กิจกรรม	จำนวน		งบบุคลากร	งบดำเนินงาน ค่าตอบแทน ค่าใช้สอย และวัสดุ	ค่า สาธารณูปโภค	งบลงทุน		งบอุดหนุน	งบรายจ่ายอื่น	รวมทั้งสิ้น
	โครงการ	กิจกรรม				ค่าครุภัณฑ์	ค่าที่ดิน สิ่งก่อสร้าง			
แผนงาน : ยุทธศาสตร์พัฒนาศักยภาพคนตลอดช่วงชีวิต										
ผลผลิต : ผู้สำเร็จการศึกษาด้านสังคมศาสตร์										
ยุทธศาสตร์ที่ 3 ยกคุณภาพการศึกษา	1	1	-	1,331,400	-	-	-	-	-	1,331,400
เป้าประสงค์ : นวัตกรรมสร้างสรรค์										
กลยุทธ์ 4 พัฒนาทักษะในศตวรรษที่ 21 และเทคโนโลยีที่ทันสมัย	1	1	-	1,331,400	-	-	-	-	-	1,331,400
21. โครงการพัฒนาทักษะในศตวรรษที่ 21 และเทคโนโลยีที่ทันสมัย										
1) กิจกรรมบริหารจัดการมหาวิทยาลัย (ค่าใช้จ่ายพื้นฐานและรายจ่ายประจำ ค่าเช่าคอมพิวเตอร์)		1		1,331,400						1,331,400
ยุทธศาสตร์ที่ 4 พัฒนาระบบบริหารจัดการ	1	3	-	3,511,400	-	62,000	-	-	-	3,573,400
เป้าประสงค์ : ยึดหลักธรรมาภิบาล										
กลยุทธ์ 4 ศักยภาพการบริหาร สมรรถนะการบริการ	1	3	-	3,511,400	-	62,000	-	-	-	3,573,400
28. โครงการปรับปรุง/พัฒนาศักยภาพการบริหารและการบริการ										
1) กิจกรรมการปรับปรุง/พัฒนาศักยภาพการบริหารจัดการ		1		1,386,400						1,386,400
2) กิจกรรมการจัดหาครุภัณฑ์เครื่องรับโทรทัศน์		1				62,000				62,000
3) กิจกรรมบริหารจัดการสนับสนุนการจัดการเรียนการสอน (ค่าตอบแทนการสอนเกินภาระงาน/ค่าตอบแทนการสอนอาจารย์พิเศษ)		1		2,125,000						2,125,000
รวมทุกยุทธศาสตร์	2	4	-	4,842,800	-	62,000	-	-	-	4,904,800

สรุปงบประมาณ จำแนกตามโครงการ/กิจกรรมและหมวดรายจ่าย เงินรายได้จากการจัดการศึกษาภาคพิเศษ (กศ.พบ.) ประจำปีงบประมาณ พ.ศ. 2567

หน่วยงาน คณะมนุษยศาสตร์และสังคมศาสตร์

โครงการ/กิจกรรม	จำนวน		งบบุคลากร	งบดำเนินงาน ค่าตอบแทน ค่าใช้สอย และวัสดุ	ค่า สาธารณูปโภค	งบลงทุน		งบอุดหนุน	งบรายจ่ายอื่น	รวมทั้งสิ้น
	โครงการ	กิจกรรม				ค่าครุภัณฑ์	ค่าที่ดิน สิ่งก่อสร้าง			
แผนงาน : ยุทธศาสตร์พัฒนาศักยภาพคนตลอดช่วงชีวิต ผลผลิต : ผู้สำเร็จการศึกษาด้านสังคมศาสตร์										
ยุทธศาสตร์ที่ 4 พัฒนาระบบบริหารจัดการ	1	2	-	1,941,800	-	-	-	-	-	1,941,800
เป้าประสงค์ : ยึดหลักธรรมาภิบาล										
กลยุทธ์ 4 ศักยภาพการบริหาร สมรรถนะการบริการ	1	2	-	1,941,800	-	-	-	-	-	1,941,800
28. โครงการปรับปรุง/พัฒนาศักยภาพการบริหารและการบริการ	1									
1) กิจกรรม การปรับปรุง/พัฒนาศักยภาพการบริหารจัดการ		1		205,800						205,800
2) กิจกรรม บริหารจัดการสนับสนุนการจัดการเรียนการสอน (ค่าตอบแทนการสอนภาคพิเศษ (กศ.พบ.))		1		1,736,000						1,736,000
รวมทุกยุทธศาสตร์	1	2	-	1,941,800	-	-	-	-	-	1,941,800

สรุปงบประมาณ จำแนกตามโครงการ/กิจกรรมและหมวดรายจ่าย เงินรายได้จากการจัดการศึกษาภาคพิเศษ (กศ.พบ.บัณฑิต) ประจำปีงบประมาณ พ.ศ. 2567

หน่วยงาน คณะมนุษยศาสตร์และสังคมศาสตร์

โครงการ/กิจกรรม	จำนวน		งบบุคลากร	งบดำเนินงาน ค่าตอบแทน ค่าใช้สอย และวัสดุ	ค่า สาธารณูปโภค	งบลงทุน		งบอุดหนุน	งบรายจ่ายอื่น	รวมทั้งสิ้น
	โครงการ	กิจกรรม				ค่าครุภัณฑ์	ค่าที่ดิน สิ่งก่อสร้าง			
แผนงาน : ยุทธศาสตร์พัฒนาศักยภาพคนตลอดช่วงชีวิต ผลผลิต : ผู้สำเร็จการศึกษาด้านสังคมศาสตร์										
ยุทธศาสตร์ที่ 3 ยกคุณภาพการศึกษา	1	1	-	855,800	-	-	-	-	-	855,800
เป้าประสงค์ : นวัตกรรมสร้างสรรค์										
กลยุทธ์ 4 พัฒนาทักษะในศตวรรษที่ 21 และเทคโนโลยีที่ทันสมัย	1	1	-	855,800	-	-	-	-	-	855,800
21. โครงการพัฒนาทักษะในศตวรรษที่ 21 และเทคโนโลยีที่ทันสมัย	1									
1) กิจกรรมการยกระดับคุณภาพ มาตรฐานการจัดการเรียนรู้ระดับบัณฑิตศึกษา		1		855,800						855,800
รวมทุกยุทธศาสตร์	1	1	-	855,800	-	-	-	-	-	855,800

สรุปงบประมาณ จำแนกตามโครงการ/กิจกรรมและหมวดรายจ่าย เงินรายได้จากการจัดการศึกษาภาคปกติ (บ.กศ.) ประจำปีงบประมาณ พ.ศ. 2567

หน่วยงาน คณะวิทยาการจัดการ

โครงการ/กิจกรรม	จำนวน		งบบุคลากร	งบดำเนินงาน	ค่า	งบลงทุน		งบอุดหนุน	งบรายจ่ายอื่น	รวมทั้งสิ้น
	โครงการ	กิจกรรม				ค่าตอบแทน ค่าใช้สอย และวัสดุ	ค่า			
					สาธารณูปโภค	ค่าครุภัณฑ์	สิ่งก่อสร้าง			
แผนงาน : ยุทธศาสตร์พัฒนาศักยภาพคนตลอดช่วงชีวิต										
ผลผลิต : ผู้สำเร็จการศึกษาด้านสังคมศาสตร์										
ยุทธศาสตร์ที่ 1 พัฒนาท้องถิ่น	1	1	-	9,260	-	-	-	-	-	9,260
เป้าประสงค์ : ชุมชนท้องถิ่นยั่งยืน										
กลยุทธ์ 1 สืบสานพระราชปณิธาน	1	1	-	9,260	-	-	-	-	-	9,260
1. โครงการศาสตร์พระราชฯ เพื่อการพัฒนาชุมชน/ท้องถิ่นอย่างยั่งยืน										
1) กิจกรรม จัดอาสาพัฒนาการค้าสมัยใหม่ชุมชน		1		9,260						9,260
ยุทธศาสตร์ที่ 3 ยกคุณภาพการศึกษา	1	30	-	310,514	-	-	-	-	-	310,514
เป้าประสงค์ : นวัตกรรมสร้างสรรค์										
กลยุทธ์ 4 พัฒนาทักษะในศตวรรษที่ 21 และเทคโนโลยีที่ทันสมัย	1	30	-	310,514	-	-	-	-	-	310,514
21. โครงการพัฒนาทักษะในศตวรรษที่ 21 และเทคโนโลยีที่ทันสมัย										
1) กิจกรรม พัฒนานักศึกษาด้านการคิดสร้างสรรค์ มีจิตสาธารณะ และจิตสำนึกในการสืบสานศิลปวัฒนธรรม ภูมิปัญญาท้องถิ่น (ภาคปกติ)		1		3,640						3,640
2) กิจกรรม การฝึกปฏิบัติลงพื้นที่ให้ความรู้แก่ชุมชนเพื่อสร้างคุณลักษณะบัณฑิตที่พึงประสงค์ (ภาคปกติ)		1		22,000						22,000
3) กิจกรรม เรียนรู้ธรรมะเพื่อการเริ่มต้นชีวิตการทำงาน (ภาคปกติ)		1		3,600						3,600
4) กิจกรรม เตรียมความพร้อมวิชาชีพสำหรับนักศึกษาการจัดการทั่วไป (ภาคปกติ)		1		11,000						11,000
5) กิจกรรม พัฒนาทักษะวิชาชีพทางธุรกิจและการแข่งขันประกวดธุรกิจ (ภาคปกติ)		1		12,400						12,400
6) กิจกรรม การฝึกอบรมด้านการปฏิบัติการอำนวยความสะดวกการบินและการจราจรทางอากาศ		1		4,480						4,480
7) กิจกรรม เตรียมความพร้อมวิชาชีพสำหรับนักศึกษาการจัดการธุรกิจการค้าสมัยใหม่ (ภาคปกติ)		1		10,840						10,840
8) กิจกรรม อบรมพัฒนาทักษะการวางแผนทางการเงินและการลงทุนในโลกยุคใหม่ (สร้าง content upskill-reskill)อ		1		8,580						8,580
9) กิจกรรม การพัฒนา “Soft Skills” ที่จำเป็นสำหรับการใช้ชีวิตในศตวรรษที่ 21 ให้ทักษะวิศวกรสังคมติดตัวนักศึกษาไปประยุกต์ใช้ในชีวิตและการทำงานในอนาคต		1		4,000						4,000

สรุปงบประมาณ จำแนกตามโครงการ/กิจกรรมและหมวดรายจ่าย เงินรายได้จากการจัดการศึกษาภาคปกติ (บ.กศ.) ประจำปีงบประมาณ พ.ศ. 2567

หน่วยงาน คณะวิทยาการจัดการ

โครงการ/กิจกรรม	จำนวน		งบบุคลากร	งบดำเนินงาน		ค่า สาธารณูปโภค	งบลงทุน		งบอุดหนุน	งบรายจ่ายอื่น	รวมทั้งสิ้น
	โครงการ	กิจกรรม		ค่าตอบแทน	ค่าใช้จ่ายวัสดุ		ค่าครุภัณฑ์	ค่าที่ดิน สิ่งก่อสร้าง			
10) กิจกรรม พิธีบายศรีสู่ขวัญและเตรียมความพร้อมคุณลักษณะของนักศึกษาใหม่		1			3,800						3,800
11) กิจกรรม อนุรักษ์และสืบทอดวัฒนธรรมแบบวิถีไทยเพื่อสานสัมพันธ์น้องพี่ และศิษย์เก่า HRMD		1			4,000						4,000
12) กิจกรรม ฝึกปฏิบัติการทักษะมัคคุเทศก์เส้นทางกรุงเทพมหานคร		1			3,600						3,600
13) กิจกรรม ฝึกปฏิบัติการทักษะมัคคุเทศก์เส้นทางพระนครศรีอยุธยา		1			27,600						27,600
14) กิจกรรม ฝึกปฏิบัติการทักษะมัคคุเทศก์เส้นทางมิตรภาพอีสาน (บุรีรัมย์ - สุรินทร์ - นครราชสีมา - สระบุรี)		1			7,200						7,200
15) กิจกรรม การทัศนศึกษาเก็บเส้นทางเพื่องานมัคคุเทศก์และฝึกอบรมการนำเที่ยว		1			3,600						3,600
16) กิจกรรม ศึกษาเรียนรู้ประวัติศาสตร์ ศิลปะ วัฒนธรรม และฝึกทักษะมัคคุเทศก์เส้นทางพระบรมมหาราชวังและวัดสำคัญในกรุงเทพมหานคร		1			3,600						3,600
17) กิจกรรม อบรมเพื่อเสริมศักยภาพและความเป็นเลิศในการประกอบวิชาชีพด้านการนำเที่ยวเป็นภาษาอังกฤษ		1			600						600
18) กิจกรรม การเตรียมความพร้อมก่อนเข้าศึกษาในหลักสูตรบัญชีบัณฑิต		1			28,800						28,800
19) กิจกรรม สนับสนุนให้นักศึกษาหลักสูตรบัญชีบัณฑิตทำนุบำรุงและสืบทอดศิลปและวัฒนธรรม		1			10,374						10,374
20) กิจกรรม เตรียมฝึก-ฝึกประสบการณ์วิชาชีพสาขาวิชาการตลาด พัฒนาทักษะการคิดวิเคราะห์ เพื่อการพึ่งพาตนเอง/เป็นผู้ประกอบการรุ่นใหม่ (ภาคปกติ)		1			6,400						6,400
21) กิจกรรม พัฒนาทักษะด้านการตลาดออนไลน์ (ปกติ)		1			3,600						3,600
22) กิจกรรม สัมมนาวันการตลาด (ภาคปกติ)		1			30,000						30,000
23) กิจกรรม เตรียมความพร้อมนักศึกษาภาคปกติก่อนเข้าสู่สถานประกอบการนิเทศศาสตร์		1			6,100						6,100
24) กิจกรรม อบรมเชิงปฏิบัติการการผลิตสื่อดิจิทัลเพื่อสร้างจิตสำนึกในการอนุรักษ์ศิลปวัฒนธรรม		1			10,800						10,800
25) กิจกรรม พัฒนาบุคลิกภาพนักนิเทศศาสตร์ให้มีความรู้สู่การอนุรักษ์วัฒนธรรม		1			10,800						10,800
26) กิจกรรม นำเสนอผลงานนักศึกษาด้านนิเทศศาสตร์		1			23,400						23,400

สรุปงบประมาณ จำแนกตามโครงการ/กิจกรรมและหมวดรายจ่าย เงินรายได้จากการจัดการศึกษาภาคปกติ (บ.ก.ศ.) ประจำปีงบประมาณ พ.ศ. 2567

หน่วยงาน คณะวิทยาการจัดการ

โครงการ/กิจกรรม	จำนวน		งบบุคลากร	งบดำเนินงาน	ค่า สาธารณูปโภค	งบลงทุน		งบอุดหนุน	งบรายจ่ายอื่น	รวมทั้งสิ้น
	โครงการ	กิจกรรม		ค่าตอบแทน ค่าใช้สอย และวัสดุ		ค่าครุภัณฑ์	ค่าที่ดิน สิ่งก่อสร้าง			
27) กิจกรรม พัฒนาทักษะในการสร้างสรรค์นวัตกรรมเพื่อทำนุบำรุงศิลปวัฒนธรรม และเผยแพร่ภูมิปัญญาท้องถิ่น		1		10,800						10,800
28) กิจกรรม พัฒนาทักษะนักสื่อสารร่วมสมัยเพื่อส่งเสริมศิลปวัฒนธรรมความเป็นไทย		1		10,800						10,800
27) กิจกรรม เตรียมความพร้อมด้านทักษะวิชาชีพนิเทศศาสตร์ก่อนเข้าศึกษา		1		20,500						20,500
29) กิจกรรม การเตรียมความพร้อมการฝึกงานในสายงนบริการ		1		3,600						3,600
ยุทธศาสตร์ที่ 4 พัฒนาระบบบริหารจัดการ	2	4	-	1,838,826	-	30,000	-	-	-	1,868,826
เป้าประสงค์ : ยึดหลักธรรมาภิบาล										
กลยุทธ์ 3 พัฒนาคณาจารย์	1	1	-	30,000	-	-	-	-	-	30,000
27. โครงการพัฒนาศักยภาพบุคลากร	1									
1) กิจกรรม พัฒนาศักยภาพบุคลากรสายสนับสนุนวิชาการเพื่อเพิ่มประสิทธิภาพในการทำงานและการเข้าสู่ตำแหน่งที่สูงขึ้น		1		30,000						30,000
กลยุทธ์ 4 ศักยภาพการบริหาร สมรรถนะการบริการ	1	3	-	1,808,826	-	30,000	-	-	-	1,838,826
28. โครงการปรับปรุง/พัฒนาศักยภาพการบริหารและการบริการ	1									
1) กิจกรรม พัฒนาและจัดหาวัสดุอุปกรณ์และสื่อที่ทันสมัยเพื่อสนับสนุนการดำเนินงานของคณะ		1		1,043,826		30,000				1,073,826
2) กิจกรรม บริหารจัดการสนับสนุนการจัดการเรียนการสอน (ค่าตอบแทนการสอนอาจารย์พิเศษ)		1		76,500						76,500
3) กิจกรรม บริหารจัดการสนับสนุนการจัดการเรียนการสอน (ค่าตอบแทนการสอนเกินภาระงาน)		1		688,500						688,500
รวมทุกยุทธศาสตร์	4	35	-	2,158,600	-	30,000	-	-	-	2,188,600

สรุปงบประมาณ จำแนกตามโครงการ/กิจกรรมและหมวดรายจ่าย เงินรายได้จากการจัดการศึกษาภาคพิเศษ (กศ.พบ.) ประจำปีงบประมาณ พ.ศ. 2567

หน่วยงาน คณะวิทยาการจัดการ

โครงการ/กิจกรรม	จำนวน		งบบุคลากร	งบดำเนินงาน			ค่าสาธารณูปโภค	งบลงทุน		งบอุดหนุน	งบรายจ่ายอื่น	รวมทั้งสิ้น
	โครงการ	กิจกรรม		ค่าตอบแทน	ค่าใช้สอย	และวัสดุ		ค่าครุภัณฑ์	ค่าที่ดิน สิ่งก่อสร้าง			
แผนงาน : ยุทธศาสตร์พัฒนาศักยภาพคนตลอดช่วงชีวิต												
ผลผลิต : ผู้สำเร็จการศึกษาด้านสังคมศาสตร์												
ยุทธศาสตร์ที่ 3 ยกคุณภาพการศึกษา	1	7	-	-	-	45,520	-	-	-	-	-	45,520
เป้าประสงค์ : นวัตกรรมสร้างสรรค์												
กลยุทธ์ 4 พัฒนาทักษะในศตวรรษที่ 21 และเทคโนโลยีที่ทันสมัย	1	7	-			45,520	-	-	-	-	-	45,520
21. โครงการพัฒนาทักษะในศตวรรษที่ 21 และเทคโนโลยีที่ทันสมัย												
1) กิจกรรม การฝึกปฏิบัติลงพื้นที่ให้ความรู้แก่ชุมชนเพื่อสร้างคุณลักษณะบัณฑิตที่พึงประสงค์ (ภาค กศ.พบ.)		1				10,100						10,100
2) กิจกรรม เรียนรู้ธรรมะเพื่อการเริ่มต้นชีวิตการทำงาน (ภาค กศ.พบ.)		1				3,600						3,600
3) กิจกรรม การพัฒนาสมรรถนะด้านดิจิทัลและทักษะการใช้เทคโนโลยีดิจิทัลในธุรกิจการค้าสมัยใหม่		1				4,920						4,920
4) กิจกรรม อบรมการสร้างนักบัญชีคุณภาพรุ่นใหม่ (Young & Smart Accountants)		1				11,700						11,700
5) กิจกรรม พัฒนาทักษะสมัยใหม่ด้านการตลาด (กศ.พบ.)		1				3,400						3,400
6) กิจกรรม สัมมนาวันการตลาด (ภาค กศ.พบ.)		1				3,600						3,600
7) กิจกรรม นำเสนอผลงานนักศึกษาภาคกศ.พบ.ด้านนิเทศศาสตร์		1				8,200						8,200
ยุทธศาสตร์ที่ 4 พัฒนาระบบบริหารจัดการ	1	2	-	-	-	2,300,680	-	-	-	-	-	2,300,680
เป้าประสงค์ : ยึดหลักธรรมาภิบาล												
กลยุทธ์ 4 ศักยภาพการบริหาร สมรรถนะการบริการ	1	2	-			2,300,680	-	-	-	-	-	2,300,680
28. โครงการปรับปรุง/พัฒนาศักยภาพการบริหารและการบริการ												
1) กิจกรรม พัฒนาและจัดหาวัสดุอุปกรณ์ที่ทันสมัยเพื่อสนับสนุนการดำเนินงานของคณะ		1				192,680						192,680
2) กิจกรรม บริหารจัดการสนับสนุนการจัดการเรียนการสอน (ค่าตอบแทนการสอนภาคพิเศษ (กศ.พบ.))		1				2,108,000						2,108,000
รวมทุกยุทธศาสตร์	2	9	-			2,346,200	-	-	-	-	-	2,346,200

สรุปงบประมาณ จำแนกตามโครงการ/กิจกรรมและหมวดรายจ่าย เงินรายได้จากการจัดการศึกษาภาคพิเศษ (กศ.พ.บัณฑิต) ประจำปีงบประมาณ พ.ศ. 2567

หน่วยงาน คณะวิทยาการจัดการ

โครงการ/กิจกรรม	จำนวน		งบบุคลากร	งบดำเนินงาน	ค่า	งบลงทุน		งบอุดหนุน	งบรายจ่ายอื่น	รวมทั้งสิ้น
	โครงการ	กิจกรรม				ค่าครุภัณฑ์	ค่าที่ดิน สิ่งก่อสร้าง			
แผนงาน : ยุทธศาสตร์พัฒนาศักยภาพคนตลอดช่วงชีวิต										
ผลผลิต : ผู้สำเร็จการศึกษาด้านสังคมศาสตร์										
ยุทธศาสตร์ที่ 3 ยกคุณภาพการศึกษา	1	5	-	174,800	-	-	-	-	-	174,800
เป้าประสงค์ : นวัตกรรมสร้างสรรค์										
กลยุทธ์ 4 พัฒนาทักษะในศตวรรษที่ 21 และเทคโนโลยีที่ทันสมัย	1	5	-	174,800	-	-	-	-	-	174,800
21. โครงการพัฒนาทักษะในศตวรรษที่ 21 และเทคโนโลยีที่ทันสมัย										
1) กิจกรรม อบรมเชิงปฏิบัติการเขียนบทความวิชาการ บทความวิจัยเพื่อการตีพิมพ์ระดับชาติและนานาชาติ		1		4,800						4,800
2) กิจกรรม การอบรมเชิงปฏิบัติการเพื่อพัฒนาศักยภาพนักบริหารจัดการเชิงกลยุทธ์		1		31,000						31,000
3) กิจกรรม บริหารจัดการคุณภาพระดับบัณฑิตศึกษา (บัณฑิตศึกษา M.B.A.)		1		26,700						26,700
4) กิจกรรม พระนครธรรม นำพาสู่มหาบัณฑิต		1		12,300						12,300
5) กิจกรรม การแลกเปลี่ยนเรียนรู้และนำเสนอข้อมูลหลักสูตรและความร่วมมือทางวิชาการ ณ มหาวิทยาลัยในต่างประเทศ		1		100,000						100,000
ยุทธศาสตร์ที่ 4 พัฒนาระบบบริหารจัดการ	1	1	-	43,800	-	-	-	-	-	43,800
เป้าประสงค์ : ยึดหลักธรรมาภิบาล										
กลยุทธ์ 4 ศักยภาพการบริหาร สมรรถนะการบริการ	1	1	-	43,800	-	-	-	-	-	43,800
28. โครงการปรับปรุง/พัฒนาศักยภาพการบริหารและการบริการ										
1) กิจกรรม พัฒนาศักยภาพการบริหารและการบริการของคณะ		1		43,800						43,800
รวมทุกยุทธศาสตร์	2	6	-	218,600	-	-	-	-	-	218,600

สรุปงบประมาณ จำแนกตามโครงการ/กิจกรรมและหมวดรายจ่าย เงินรายได้จากการจัดการศึกษาภาคปกติ (บ.กศ.) ประจำปีงบประมาณ พ.ศ. 2567

หน่วยงาน คณะวิทยาศาสตร์และเทคโนโลยี

โครงการ/กิจกรรม	จำนวน		งบบุคลากร	งบดำเนินงาน ค่าตอบแทน ค่าใช้สอย และวัสดุ	ค่า สาธารณูปโภค	งบลงทุน		งบอุดหนุน	งบรายจ่ายอื่น	รวมทั้งสิ้น
	โครงการ	กิจกรรม				ค่าครุภัณฑ์	ค่าที่ดิน สิ่งก่อสร้าง			
แผนงาน : ยุทธศาสตร์พัฒนาศักยภาพคนตลอดช่วงชีวิต										
ผลผลิต : ผู้สำเร็จการศึกษาด้านวิทยาศาสตร์และเทคโนโลยี										
ยุทธศาสตร์ที่ 3 พัฒนาคุณภาพการศึกษา	2	2	-	600,000	-	-	-	-	-	600,000
เป้าประสงค์ : นวัตกรรมสร้างสรรค์										
กลยุทธ์ 3 อาจารย์มีศักยภาพ และมีเครือข่ายความรู้สู่การปฏิบัติ	1	1	-	75,000	-	-	-	-	-	75,000
20. โครงการพัฒนาศักยภาพอาจารย์ และสร้างเครือข่ายการเรียนรู้สู่การปฏิบัติ										
1) กิจกรรม สนับสนุนการบริหารจัดการด้านการวิจัยและการสร้างสรรค์นวัตกรรม		1		75,000						75,000
กลยุทธ์ 4 พัฒนาทักษะในศตวรรษที่ 21 และเทคโนโลยีที่ทันสมัย	1	1	-	525,000	-	-	-	-	-	525,000
21. โครงการพัฒนาทักษะในศตวรรษที่ 21 และเทคโนโลยีที่ทันสมัย										
1) กิจกรรม พัฒนานักศึกษาให้เกิดคุณลักษณะของบัณฑิตที่พึงประสงค์สำหรับการจัดการศึกษาภาคปกติ คณะวิทยาศาสตร์และเทคโนโลยี		1		525,000						525,000
ยุทธศาสตร์ที่ 4 พัฒนาระบบบริหารจัดการ	2	6	-	2,965,300	-	-	-	-	-	2,965,300
เป้าประสงค์ : ยึดหลักธรรมาภิบาล										
กลยุทธ์ 3 พัฒนาระบบบริหารระดับ	1	1	-	100,000	-	-	-	-	-	100,000
27. โครงการพัฒนาศักยภาพบุคลากร										
1) กิจกรรม พัฒนาศักยภาพบุคลากรทุกระดับและสายงานเพื่อเพิ่มประสิทธิภาพในการปฏิบัติงาน		1		100,000						100,000
กลยุทธ์ 4 ศักยภาพการบริหาร สมรรถนะการบริการ	1	5	-	2,865,300	-	-	-	-	-	2,865,300
28. โครงการปรับปรุง/พัฒนาศักยภาพการบริหารและการบริการ										
1) กิจกรรม สนับสนุนการบริหารจัดการของสำนักงานคณบดีคณะวิทยาศาสตร์และเทคโนโลยี		1		100,000						100,000

สรุปงบประมาณ จำแนกตามโครงการ/กิจกรรมและหมวดรายจ่าย เงินรายได้จากการจัดการศึกษาภาคปกติ (บ.กศ.) ประจำปีงบประมาณ พ.ศ. 2567

หน่วยงาน คณะวิทยาศาสตร์และเทคโนโลยี

โครงการ/กิจกรรม	จำนวน		งบบุคลากร	งบดำเนินงาน ค่าตอบแทน ค่าใช้สอย และวัสดุ	ค่า สาธารณูปโภค	งบลงทุน		งบอุดหนุน	งบรายจ่ายอื่น	รวมทั้งสิ้น
	โครงการ	กิจกรรม				ค่าครุภัณฑ์	ค่าที่ดิน สิ่งก่อสร้าง			
2) กิจกรรม ส่งเสริมความร่วมมือทางวิชาการและวิชาชีพ การเผยแพร่ผลงาน และ การประชุมสัมมนาหลักสูตร		1		250,000						250,000
3) กิจกรรม สนับสนุนการดำเนินงานด้านแผน การกำกับติดตาม และการประเมินผล การดำเนินงานของคณะวิทยาศาสตร์และเทคโนโลยี		1		126,000						126,000
4) กิจกรรม บริหารจัดการสนับสนุนการจัดการเรียนการสอน (ค่าตอบแทนการสอน เกินภาระงาน/ค่าตอบแทนการสอนอาจารย์พิเศษ)		1		1,071,000						1,071,000
5) กิจกรรม เช่าคอมพิวเตอร์ Apple Macintosh (iMac) สำหรับห้อง ปฏิบัติการ สาขาแอนิเมชันฯ จำนวน 40 เครื่อง งบผูกพัน 3 ปี (ปีที่ 3)		1		1,318,300						1,318,300
รวมทุกยุทธศาสตร์	4	8	-	3,565,300	-	-	-	-	-	3,565,300

สรุปงบประมาณ จำแนกตามโครงการ/กิจกรรมและหมวดรายจ่าย เงินรายได้จากการจัดการศึกษาภาคพิเศษ (กศ.พบ.) ประจำปีงบประมาณ พ.ศ. 2567

หน่วยงาน คณะวิทยาศาสตร์และเทคโนโลยี

โครงการ/กิจกรรม	จำนวน		งบบุคลากร	งบดำเนินงาน ค่าตอบแทน ค่าใช้สอย และวัสดุ	ค่า สาธารณูปโภค	งบลงทุน		งบอุดหนุน	งบรายจ่ายอื่น	รวมทั้งสิ้น
	โครงการ	กิจกรรม				ค่าครุภัณฑ์	ค่าที่ดิน สิ่งก่อสร้าง			
แผนงาน : ยุทธศาสตร์พัฒนาศักยภาพคนตลอดช่วงชีวิต										
ผลผลิต : ผู้สำเร็จการศึกษาด้านวิทยาศาสตร์และเทคโนโลยี										
ยุทธศาสตร์ที่ 3 พัฒนาคุณภาพการศึกษา	1	1	-	80,000	-	-	-	-	-	80,000
เป้าประสงค์ : นวัตกรรมสร้างสรรค์										
กลยุทธ์ 4 พัฒนาทักษะในศตวรรษที่ 21 และเทคโนโลยีที่ทันสมัย	1	1	-	80,000	-	-	-	-	-	80,000
21. โครงการพัฒนาทักษะในศตวรรษที่ 21 และเทคโนโลยีที่ทันสมัย										
1) กิจกรรม สนับสนุนการจัดการเรียนการสอนและพัฒนานักศึกษาให้เกิด คุณลักษณะของบัณฑิตที่พึงประสงค์ สำหรับการจัดการเรียนการสอนภาค กศ. พบ. คณะวิทยาศาสตร์และเทคโนโลยี		1		80,000						80,000
ยุทธศาสตร์ที่ 4 พัฒนาระบบบริหารจัดการ	1	2	-	966,400	-	-	-	-	-	966,400
เป้าประสงค์ : ยึดหลักธรรมาภิบาล										
กลยุทธ์ 4 ศักยภาพการบริหาร สมรรถนะการบริการ	1	2	-	966,400	-	-	-	-	-	966,400
28. โครงการปรับปรุง/พัฒนาศักยภาพการบริหารและการบริการ										
1) กิจกรรม สนับสนุนการดำเนินงานในระดับคณะเพื่อการพัฒนาคุณลักษณะ บัณฑิตที่พึงประสงค์		1		36,400						36,400
2) กิจกรรม บริหารจัดการสนับสนุนการจัดการเรียนการสอน (ค่าตอบแทนการ สอนภาคพิเศษ (กศ.พบ.))		1		930,000						930,000
รวมทุกยุทธศาสตร์	2	3	-	1,046,400	-	-	-	-	-	1,046,400

สรุปงบประมาณ จำแนกตามโครงการ/กิจกรรมและหมวดรายจ่าย เงินรายได้จากการจัดการศึกษาภาคปกติ (บ.กศ.) ประจำปีงบประมาณ พ.ศ. 2567

หน่วยงาน คณะเทคโนโลยีอุตสาหกรรม

โครงการ/กิจกรรม	จำนวน		งบบุคลากร	งบดำเนินงาน	ค่า	งบลงทุน		งบอุดหนุน	งบรายจ่ายอื่น	รวมทั้งสิ้น
	โครงการ	กิจกรรม				ค่าตอบแทน ค่าใช้สอย และวัสดุ	ค่าครุภัณฑ์			
แผนงาน : ยุทธศาสตร์พัฒนาศักยภาพคนตลอดช่วงชีวิต										
ผลผลิต : ผู้สำเร็จการศึกษาด้านวิทยาศาสตร์และเทคโนโลยี										
ยุทธศาสตร์ที่ 3 ยกคุณภาพการศึกษา	4	17	-	722,822	-	-	-	-	-	722,822
เป้าประสงค์ : นวัตกรรมสร้างสรรค์										
กลยุทธ์ 2 หลักสูตรได้มาตรฐานวิชาชีพ มุ่งเน้นการปฏิบัติได้จริง	1	1	-	29,500	-	-	-	-	-	29,500
18. โครงการพัฒนาหลักสูตรตามเกณฑ์มาตรฐานวิชาการ /วิชาชีพ และความ ต้องการของตลาดแรงงานใหม่										
1) กิจกรรม การตรวจเยี่ยมเพื่อรับรองปริญญาสถาปัตยกรรมศาสตรบัณฑิต โดย อนุกรรมการ จากสภาสถาปนิก		1		29,500						29,500
กลยุทธ์ 4 พัฒนาทักษะในศตวรรษที่ 21 และเทคโนโลยีที่ทันสมัย	2	15	-	573,322	-	-	-	-	-	573,322
21. โครงการพัฒนาทักษะในศตวรรษที่ 21 และเทคโนโลยีที่ทันสมัย										
1) กิจกรรม เสริมสร้างพื้นฐานความรู้เพื่อให้สอดคล้องกับการพัฒนานักศึกษาใน ศตวรรษที่ 21		1		12,697						12,697
2) กิจกรรม เพื่อพัฒนานักศึกษาสถาปัตยกรรมเพื่อเตรียมความพร้อมวิชาชีพ สถาปัตยกรรมสู่การเรียนรู้อย่างต่อเนื่องตลอดชีวิต		1		22,233						22,233
3) กิจกรรม การพัฒนาทักษะภาษาอังกฤษในชีวิตประจำวัน		1		23,384						23,384
4) กิจกรรม พัฒนาทักษะทางด้านวิศวกรรมอิเล็กทรอนิกส์อัจฉริยะและคอมพิวเตอร์		1		16,389						16,389
5) กิจกรรม จิตอาสา		1		4,854						4,854
6) กิจกรรม อบรมทางด้านโปรแกรมคอมพิวเตอร์ทางมัลติมีเดียสถาปัตยกรรม รูปแบบ ของ BIM (Building Information Modeling		1		4,396						4,396
7) กิจกรรม พัฒนาทักษะทางด้านเทคโนโลยีอุตสาหกรรม		1		9,314						9,314
8) กิจกรรม พัฒนาและจัดทำสื่อ/นวัตกรรมเพื่อการจัดการเรียนรู้ที่ทันสมัย		1		382,600						382,600

สรุปงบประมาณ จำแนกตามโครงการ/กิจกรรมและหมวดรายจ่าย เงินรายได้จากการจัดการศึกษาภาคพิเศษ (กศ.พบ.) ประจำปีงบประมาณ พ.ศ. 2567

หน่วยงาน คณะเทคโนโลยีอุตสาหกรรม

โครงการ/กิจกรรม	จำนวน		งบบุคลากร	งบดำเนินงาน ค่าตอบแทน ค่าใช้สอย และวัสดุ	ค่า สาธารณูปโภค	งบลงทุน		งบอุดหนุน	งบรายจ่ายอื่น	รวมทั้งสิ้น
	โครงการ	กิจกรรม				ค่าครุภัณฑ์	ค่าที่ดิน สิ่งก่อสร้าง			
แผนงาน : ยุทธศาสตร์พัฒนาศักยภาพคนตลอดช่วงชีวิต										
ผลผลิต : ผู้สำเร็จการศึกษาด้านวิทยาศาสตร์และเทคโนโลยี										
ยุทธศาสตร์ที่ 3 ยกคุณภาพการศึกษา	1	1	-	62,700	-	-	-	-	-	62,700
เป้าประสงค์ : นวัตกรรมสร้างสรรค์										
กลยุทธ์ 4 พัฒนาทักษะในศตวรรษที่ 21 และเทคโนโลยีที่ทันสมัย	1	1	-	62,700	-	-	-	-	-	62,700
21. โครงการพัฒนาทักษะในศตวรรษที่ 21 และเทคโนโลยีที่ทันสมัย										
1) กิจกรรม พัฒนาและจัดหาสื่อ/นวัตกรรมเพื่อการจัดการเรียนรู้ที่ทันสมัย		1		62,700						62,700
ยุทธศาสตร์ที่ 4 พัฒนาระบบบริหารจัดการ	1	1	-	808,100	-	-	-	-	-	808,100
เป้าประสงค์ : ยึดหลักธรรมาภิบาล										
กลยุทธ์ 4 ศักยภาพการบริหาร สมรรถนะการบริการ	1	1	-	808,100	-	-	-	-	-	808,100
28. โครงการปรับปรุง/พัฒนาศักยภาพการบริหารและการบริการ										
1) กิจกรรม บริหารสำนักงานเพื่อการศึกษา		1		188,100						188,100
2) กิจกรรม บริหารจัดการสนับสนุนการจัดการเรียนการสอน (ค่าตอบแทนการ สอนภาคพิเศษ (กศ.พบ.))				620,000						620,000
รวมทุกยุทธศาสตร์	2	2	-	870,800	-	-	-	-	-	870,800

สรุปงบประมาณ จำแนกตามโครงการ/กิจกรรมและหมวดรายจ่าย เงินรายได้จากการจัดการศึกษาภาคพิเศษ (กศ.พ.บัณฑิต) ประจำปีงบประมาณ พ.ศ. 2567

หน่วยงาน คณะเทคโนโลยีอุตสาหกรรม

โครงการ/กิจกรรม	จำนวน		งบบุคลากร	งบดำเนินงาน ค่าตอบแทน ค่าใช้สอย และวัสดุ	ค่า สาธารณูปโภค	งบลงทุน		งบอุดหนุน	งบรายจ่าย อื่น	รวมทั้งสิ้น
	โครงการ	กิจกรรม				ค่าครุภัณฑ์	ค่าที่ดิน สิ่งก่อสร้าง			
แผนงาน : ยุทธศาสตร์พัฒนาศักยภาพคนตลอดช่วงชีวิต										
ผลผลิต : ผู้สำเร็จการศึกษาด้านวิทยาศาสตร์และเทคโนโลยี										
ยุทธศาสตร์ที่ 3 ยกคุณภาพการศึกษา	3	5	-	65,240	-	-	-	-	-	65,240
เป้าประสงค์ : นวัตกรรมสร้างสรรค์										
กลยุทธ์ 1 บูรณาการการสอน วิจัย บริการ ยึดหยุ่นตามอรรถาศัย	1	2	-	14,360	-	-	-	-	-	14,360
16. โครงการบูรณาการการเรียนการสอน วิจัย และบริการวิชาการ										
1) กิจกรรม พัฒนาด้านการเขียนบทความอังกฤษสำหรับตีพิมพ์นานาชาติ		1		6,460						6,460
2) กิจกรรม ทวนสอบผลสัมฤทธิ์ตามมาตรฐานผลการเรียนรู้ระดับสาขา		1		7,900						7,900
กลยุทธ์ 3 อาจารย์มีศักยภาพ และมีเครือข่ายความรู้สู่การปฏิบัติ	1	1	-	9,600	-	-	-	-	-	9,600
20. โครงการพัฒนาศักยภาพอาจารย์ และสร้างเครือข่ายการเรียนรู้สู่การปฏิบัติ										
1) กิจกรรม รายงานความก้าวหน้าคุณนิพนธ์		1		9,600						9,600
กลยุทธ์ 4 พัฒนาทักษะในศตวรรษที่ 21 และเทคโนโลยีที่ทันสมัย	1	2	-	41,280	-	-	-	-	-	41,280
21. โครงการพัฒนาทักษะในศตวรรษที่ 21 และเทคโนโลยีที่ทันสมัย										
1) กิจกรรม การพัฒนามหาบัณฑิตเข้าสู่สังคมยุคดิจิทัล		1		11,280						11,280
2) กิจกรรม เข้าร่วมการประชุมวิชาการระดับชาติ /นานาชาติ พัฒนาบริหารจัดการหลักสูตร ปรัชญาดุษฎีบัณฑิตสาขาการจัดการเทคโนโลยี		1		30,000						30,000
ยุทธศาสตร์ที่ 4 พัฒนาระบบบริหารจัดการ	1	2	-	85,160	-	-	-	-	-	85,160
เป้าประสงค์ : ยึดหลักธรรมาภิบาล										
กลยุทธ์ 4 ศักยภาพการบริหาร สมรรถนะการบริการ	1	2	-	85,160	-	-	-	-	-	85,160
28. โครงการปรับปรุง/พัฒนาศักยภาพการบริหารและการบริการ										
1) กิจกรรม บริหารสำนักงานเพื่อการศึกษา		1		60,160						60,160
2) กิจกรรม พัฒนาบริหารจัดการหลักสูตรปรัชญาดุษฎีบัณฑิต สาขาการจัดการเทคโนโลยี		1		25,000						25,000
รวมทุกยุทธศาสตร์	4	7	-	150,400	-	-	-	-	-	150,400

สรุปงบประมาณ จำแนกตามโครงการ/กิจกรรมและหมวดรายจ่าย ประเภทเงินรายได้จากการจัดการศึกษาภาคพิเศษ (กศ.พบ.) ประจำปีงบประมาณ พ.ศ. 2567

หน่วยงาน วิทยาลัยชัยบาดาลพัฒนา

หน่วย : บาท

โครงการ/กิจกรรม	จำนวน		งบบุคลากร	งบดำเนินงาน ค่าตอบแทน ค่าใช้สอย และวัสดุ	ค่าสาธารณูปโภค	งบลงทุน		งบอุดหนุน	งบรายจ่ายอื่น	รวมทั้งสิ้น
	โครงการ	กิจกรรม				ค่าครุภัณฑ์	ค่าที่ดินสิ่งก่อสร้าง			
แผนงาน : ยุทธศาสตร์พัฒนาศักยภาพคนตลอดช่วงชีวิต ผลผลิต : ผู้สำเร็จการศึกษาด้านสังคมศาสตร์										
ยุทธศาสตร์ที่ 4 พัฒนาระบบบริหารจัดการ	1	2	-	600,000	280,000	-	-	-	-	880,000
เป้าประสงค์ : ยึดหลักธรรมาภิบาล										
กลยุทธ์ 4 พัฒนาศักยภาพการบริหารจัดการ	1	2	-	600,000	280,000	-	-	-	-	880,000
28. โครงการปรับปรุง/พัฒนาศักยภาพการบริหารและการบริการ	1		-	600,000	280,000	-	-	-	-	880,000
1) กิจกรรม ค่าตอบแทนผู้อำนวยการวิทยาลัยชัยบาดาลพัฒนา		1	-	600,000	-	-	-	-	-	600,000
2) กิจกรรม ค่าสาธารณูปโภค ได้แก่ ค่าน้ำ ค่าไฟฟ้า ค่าโทรศัพท์และอินเทอร์เน็ต		1	-	-	280,000	-	-	-	-	280,000
รวมทั้งสิ้น	1	2	-	600,000	280,000	-	-	-	-	880,000

สรุปงบประมาณ จำแนกตามโครงการ/กิจกรรมและหมวดรายจ่าย เงินรายได้จากการจัดการศึกษาภาคปกติ (บ.กศ.) ประจำปีงบประมาณ พ.ศ. 2567

หน่วยงาน สำนักงานอธิการบดี (งบบุคลากรมหาวิทยาลัย)

โครงการ/กิจกรรม	งบบุคลากร	งบดำเนินงาน		ค่าสาธารณูปโภค	งบลงทุน		งบอุดหนุน	งบรายจ่ายอื่น	รวมทั้งสิ้น
		ค่าตอบแทน ค่าใช้สอย และวัสดุ			ค่าครุภัณฑ์	ค่าที่ดิน สิ่งก่อสร้าง			
แผนงาน : ยุทธศาสตร์พัฒนาศักยภาพคนตลอดช่วงชีวิต									
ผลผลิต : ผู้สำเร็จการศึกษาด้านสังคมศาสตร์									
5) กิจกรรม สนับสนุนการบริหารจัดการมหาวิทยาลัย (ค่าใช้จ่ายพื้นฐานและรายจ่ายประจำ (จ้างเหมาบริการฉีดพ่นสารเคมีป้องกันและกำจัดปลวก และจ้างเหมาดูแลบำรุงรักษาสระว่ายน้ำ (แบบรวมเคมีภัณฑ์) อาคารปฏิบัติการพลศึกษาและกีฬา (อาคาร 33)))			1,422,300						1,422,300
6) กิจกรรม สนับสนุนการบริหารจัดการมหาวิทยาลัย (ค่าใช้จ่ายพื้นฐานและรายจ่ายประจำ (จ้างเหมาดูแลบำรุงรักษาระบบบำบัดน้ำเสีย จ้างเหมาบำรุงรักษาระบบผลิตไฟฟ้าพลังงานแสงอาทิตย์ (Solar Roof top) และจ้างเหมาบำรุงรักษาระบบกล้องวงจรปิด (CCTV IP NETWORK))			982,000						982,000
7) กิจกรรม สนับสนุนการบริหารจัดการมหาวิทยาลัย (ค่าใช้จ่ายพื้นฐานและรายจ่ายประจำ (ค่าจ้างเหมาบำรุงระบบโทรศัพท์ จ้างเหมาดูแลระบบเอกสารอิเล็กทรอนิกส์ และค่าใช้จ่ายสำหรับค่าวัสดุน้ำมันเชื้อเพลิง /ค่าประกันภัยและพรบ.รถยนต์/ค่าธรรมเนียมเก็บขยะและสิ่งปฏิกูล))			2,768,000						2,768,000
8) กิจกรรม สนับสนุนการบริหารจัดการมหาวิทยาลัย (ค่าใช้จ่ายพื้นฐานและรายจ่ายประจำ (จ้างเหมาบริการทำความสะอาดอาคารสถานที่ภายในอาคารเรียนรวมและศูนย์วัฒนธรรม (พุทธวิซชาลัย))			950,300						950,300
9) กิจกรรม สนับสนุนการบริหารจัดการมหาวิทยาลัย (ค่าใช้จ่ายพื้นฐานและรายจ่ายประจำ (ค่าสาธารณูปโภค))				2,000,000					2,000,000
10) กิจกรรม สนับสนุนการบริหารจัดการมหาวิทยาลัย (ค่าใช้จ่ายพื้นฐานและรายจ่ายประจำ (ค่าตอบแทนผู้ทรงคุณวุฒิ ประเมินต่อเวลาราชการ ตำแหน่ง รศ.และค่าตอบแทนผู้ทรงคุณวุฒิพิจารณาประเมินผู้ที่ได้รับการต่อเวลาราชการตำแหน่ง รศ..))			40,000						40,000
รวมทุกยุทธศาสตร์	43,394,000		43,069,600	2,000,000	-	-	-	-	88,463,600

สรุปงบประมาณ จำแนกตามโครงการ/กิจกรรมและหมวดรายจ่าย เงินรายได้จากการจัดการศึกษาภาคปกติ (บ.กศ.) ประจำปีงบประมาณ พ.ศ. 2567

หน่วยงาน สำนักงานอธิการบดี (กongsong)

โครงการ/กิจกรรม	งบบุคลากร	งบดำเนินงาน	ค่า สาธารณูปโภค	งบลงทุน		งบอุดหนุน	งบรายจ่ายอื่น	รวมทั้งสิ้น
		ค่าตอบแทน ค่าใช้สอย และวัสดุ		ค่าครุภัณฑ์	ค่าที่ดิน สิ่งก่อสร้าง			
แผนงาน : ยุทธศาสตร์พัฒนาศักยภาพคนตลอดช่วงชีวิต ผลผลิต : ผู้สำเร็จการศึกษาด้านสังคมศาสตร์								
ยุทธศาสตร์ที่ 4 พัฒนาระบบบริหารจัดการ	-	438,600	-	-	-	-	-	438,600
เป้าประสงค์ : ยึดหลักธรรมาภิบาล								
กลยุทธ์ 4 ศักยภาพการบริหาร สมรรถนะการบริการ	-	438,600	-	-	-	-	-	438,600
28. โครงการปรับปรุง/พัฒนาศักยภาพการบริหารและการบริการ								
1) กิจกรรม สนับสนุนภารกิจและการบริหารจัดการให้มีประสิทธิภาพ (กongsong)	-	438,600	-	-	-	-	-	438,600
รวมทุกยุทธศาสตร์	-	438,600	-	-	-	-	-	438,600

สรุปงบประมาณ จำแนกตามโครงการ/กิจกรรมและหมวดรายจ่าย เงินรายได้จากการจัดการศึกษาภาคปกติ (บ.กศ.) ประจำปีงบประมาณ พ.ศ. 2567

หน่วยงาน สำนักงานอธิการบดี (กองอาคารสถานที่และสิ่งแวดล้อม)

โครงการ/กิจกรรม	งบบุคลากร	งบดำเนินงาน		ค่า สาธารณูปโภค	งบลงทุน		งบอุดหนุน	งบรายจ่ายอื่น	รวมทั้งสิ้น
		ค่าตอบแทน	ค่าใช้จ่าย และวัสดุ		ค่าครุภัณฑ์	ค่าที่ดิน สิ่งก่อสร้าง			
แผนงาน : ยุทธศาสตร์พัฒนาศักยภาพคนตลอดช่วงชีวิต									
ผลผลิต : ผู้สำเร็จการศึกษาด้านสังคมศาสตร์									
ยุทธศาสตร์ที่ 4 พัฒนาระบบบริหารจัดการ	-		1,130,300	-	-	-	-	-	1,130,300
เป้าประสงค์ : ยึดหลักธรรมาภิบาล									
กลยุทธ์ 4 ศักยภาพการบริหาร สมรรถนะการบริการ	-		1,130,300	-	-	-	-	-	1,130,300
28. โครงการปรับปรุง/พัฒนาศักยภาพการบริหารและการบริการ									
1) กิจกรรม บริหารจัดการสำนักงานให้มีความคล่องตัว (กองอาคารฯ)	-		180,000	-	-	-	-	-	180,000
2) กิจกรรม อบรมและฝึกซ้อมแผนป้องกันและบรรเทาสาธารณภัยด้านอัคคีภัย	-		40,000	-	-	-	-	-	40,000
3) กิจกรรม พัฒนาระบบบริหารและสวัสดิการ (ค่าตอบแทนปฏิบัติงานนอกเวลาราชการ) (กองอาคารฯ)	-		80,000	-	-	-	-	-	80,000
4) กิจกรรม พัฒนาระบบบริหารและสวัสดิการ (ค่าตอบแทนกรรมการ) กองอาคารฯ	-		350,000	-	-	-	-	-	350,000
5) กิจกรรม จ้างเหมาดูแลบำรุงรักษาลิฟต์โดยสาร และลิฟต์ขนของ (แบบไม่รวมอะไหล่) จำนวน 33 ชุด	-		480,300	-	-	-	-	-	480,300
รวมทุกยุทธศาสตร์	-		1,130,300	-	-	-	-	-	1,130,300

สรุปงบประมาณ จำแนกตามโครงการ/กิจกรรมและหมวดรายจ่าย เงินรายได้จากการจัดการศึกษาภาคปกติ (บ.กศ.) ประจำปีงบประมาณ พ.ศ. 2567

หน่วยงาน สำนักส่งเสริมวิชาการและงานทะเบียน

โครงการ/กิจกรรม	จำนวน		งบบุคลากร	งบดำเนินงาน	ค่า	งบลงทุน		งบอุดหนุน	งบรายจ่ายอื่น	รวมทั้งสิ้น
	โครงการ	กิจกรรม				ค่าตอบแทน ค่าใช้สอย และวัสดุ	ค่าครุภัณฑ์			
แผนงาน : ยุทธศาสตร์พัฒนาศักยภาพคนตลอดช่วงชีวิต										
ผลผลิต : ผู้สำเร็จการศึกษาด้านสังคมศาสตร์										
ยุทธศาสตร์ที่ 3 ยกคุณภาพการศึกษา	3	5	-	1,854,000	-	-	-	-	-	1,854,000
เป้าประสงค์ : นวัตกรรมสร้างสรรค์										
กลยุทธ์ 2 หลักสูตรได้มาตรฐานวิชาชีพ มุ่งเน้นการปฏิบัติได้จริง	2	3	-	1,770,000	-	-	-	-	-	1,770,000
18. โครงการพัฒนาหลักสูตรตามเกณฑ์มาตรฐานวิชาการ/วิชาชีพ และความ										
ต้องการของตลาดแรงงานใหม่										
1) กิจกรรม จัดประชุมสภาวิชาการ		1		532,000						532,000
2) กิจกรรม จัดหากรรมการประจำหลักสูตร		1		840,000						840,000
3) กิจกรรม เบี้ยประชุมผู้รับผิดชอบหลักสูตร		1		100,000						100,000
4) กิจกรรม พัฒนา/ปรับปรุงหลักสูตร				248,000						248,000
19. โครงการพัฒนาหลักสูตร Upskill / Reskill / Life Long Learning										
1) กิจกรรม การพัฒนาการเรียนการสอนผ่านกระบวนการทวนสอบผลสัมฤทธิ์และ				50,000						50,000
ปรับ มคอ.3 รายวิชาศึกษาทั่วไป										
กลยุทธ์ 4 พัฒนาทักษะในศตวรรษที่ 21 และเทคโนโลยีที่ทันสมัย	1	2	-	84,000	-	-	-	-	-	84,000
21. โครงการพัฒนาทักษะในศตวรรษที่ 21 และเทคโนโลยีที่ทันสมัย										
1) กิจกรรม พัฒนาเครือข่ายความร่วมมือทางวิชาการเพื่อพัฒนานักศึกษาวิชาศึกษา		1		24,000						24,000
ทั่วไป										
2) กิจกรรม การแสดงผลงานจากการเรียน หมวดวิชาศึกษาทั่วไป (GE FAIR)		1		60,000						60,000
ยุทธศาสตร์ที่ 4 พัฒนาระบบบริหารจัดการ	2	6	-	1,956,000	-	-	-	-	-	1,956,000
เป้าประสงค์ : ยึดหลักธรรมาภิบาล										
กลยุทธ์ 3 พัฒนาระบบบริหารจัดการ	1	3	-	178,000	-	-	-	-	-	178,000
27. โครงการพัฒนาศักยภาพบุคลากร										
1) กิจกรรม พัฒนาศักยภาพบุคลากรสายสนับสนุนของสำนักส่งเสริมวิชาการ		1		60,000						60,000

สรุปงบประมาณ จำแนกตามโครงการ/กิจกรรมและหมวดรายจ่าย เงินรายได้จากการจัดการศึกษาภาคพิเศษ (กศ.พบ.) ประจำปีงบประมาณ พ.ศ. 2567

หน่วยงาน สำนักส่งเสริมวิชาการและงานทะเบียน

โครงการ/กิจกรรม	จำนวน		งบบุคลากร	งบดำเนินงาน	ค่า สาธารณูปโภค	งบลงทุน		งบอุดหนุน	งบรายจ่ายอื่น	รวมทั้งสิ้น
	โครงการ	กิจกรรม				ค่าตอบแทน ค่าใช้สอย และวัสดุ	ค่าครุภัณฑ์			
แผนงาน : ยุทธศาสตร์พัฒนาศักยภาพคนตลอดช่วงชีวิต										
ผลผลิต : ผู้สำเร็จการศึกษาด้านสังคมศาสตร์										
ยุทธศาสตร์ที่ 4 พัฒนาระบบบริหารจัดการ	1	3	-	4,470,000	-	-	-	-	-	4,470,000
เป้าประสงค์ : ยึดหลักธรรมาภิบาล										
กลยุทธ์ 4 ศักยภาพการบริหาร สมรรถนะการบริการ	1	3	-	4,470,000	-	-	-	-	-	4,470,000
28. โครงการปรับปรุง/พัฒนาศักยภาพการบริหารและการบริการ										
1) กิจกรรม บริหารจัดการทรัพยากรให้มีประสิทธิภาพ		1		130,000						130,000
2) กิจกรรม จัดประชุมคณะกรรมการอำนวยการจัดการศึกษา		1		2,256,000						2,256,000
3) กิจกรรม บริหารจัดการ การปฏิบัติงานภาคศ.พบ.		1		1,291,800						1,291,800
4) กิจกรรม รับสมัครและคัดเลือกนักศึกษาใหม่ ภาคศ.พบ.				45,000						45,000
5) กิจกรรม จัดทำคู่มือนักศึกษาใหม่ ภาคศ.พบ.				100,000						100,000
6) กิจกรรม จัดทำบัตรประจำตัวนักศึกษาใหม่ ภาคศ.พบ.				17,200						17,200
7) กิจกรรม บริหารจัดการสนับสนุนการจัดการเรียนการสอน (ค่าตอบแทนการสอนรายวิชาศึกษาทั่วไป) ภาคพิเศษ				630,000						630,000
รวมทุกยุทธศาสตร์	1	3	-	4,470,000	-	-	-	-	-	4,470,000

สรุปงบประมาณ จำแนกตามโครงการ/กิจกรรมและหมวดรายจ่าย เงินรายได้จากการจัดการศึกษาภาคพิเศษ (กศ.พ.บัณฑิต) ประจำปีงบประมาณ พ.ศ. 2567

หน่วยงาน สำนักส่งเสริมวิชาการและงานทะเบียน

โครงการ/กิจกรรม	จำนวน		งบบุคลากร	งบดำเนินงาน	ค่า สาธารณูปโภค	งบลงทุน		งบอุดหนุน	งบรายจ่ายอื่น	รวมทั้งสิ้น
	โครงการ	กิจกรรม		ค่าตอบแทน ค่าใช้สอย และวัสดุ		ค่าครุภัณฑ์	ค่าที่ดิน สิ่งก่อสร้าง			
แผนงาน : ยุทธศาสตร์พัฒนาศักยภาพคนตลอดช่วงชีวิต ผลผลิต : ผู้สำเร็จการศึกษาด้านสังคมศาสตร์										
ยุทธศาสตร์ที่ 4 พัฒนาระบบบริหารจัดการ	1	1	-	4,135,200	-	-	-	-	-	4,135,200
เป้าประสงค์ : ยึดหลักธรรมาภิบาล										
กลยุทธ์ 4 ศักยภาพการบริหาร สมรรถนะการบริการ	1	1	-	4,135,200	-	-	-	-	-	4,135,200
28. โครงการปรับปรุง/พัฒนาศักยภาพการบริหารและการบริการ	1									
1) กิจกรรม ค่าตอบแทนการสอนระดับบัณฑิตศึกษา 3 เทอม/ค่าตอบแทนการ สอบวิทยานิพนธ์และการค้นคว้าอิสระระดับบัณฑิตศึกษา		1		4,135,200						4,135,200
รวมทุกยุทธศาสตร์	1	1	-	4,135,200	-	-	-	-	-	4,135,200

สรุปงบประมาณ จำแนกตามโครงการ/กิจกรรมและหมวดรายจ่าย เงินรายได้จากการจัดการศึกษาภาคปกติ (บ.กศ.) ประจำปีงบประมาณ พ.ศ. 2567

หน่วยงาน สำนักวิทยบริการและเทคโนโลยีสารสนเทศ

โครงการ/กิจกรรม	จำนวน		งบบุคลากร	งบดำเนินงาน	ค่า สาธารณูปโภค	งบลงทุน		งบอุดหนุน	งบรายจ่ายอื่น	รวมทั้งสิ้น
	โครงการ	กิจกรรม				ค่าตอบแทน	ค่าใช้สอย และวัสดุ			
<p>แผนงาน : ยุทธศาสตร์พัฒนาศักยภาพคนตลอดช่วงชีวิต ผลผลิต : ผู้สำเร็จการศึกษาด้านวิทยาศาสตร์และเทคโนโลยี</p>										
ยุทธศาสตร์ที่ 4 พัฒนาระบบบริหารจัดการ	1	6	-	9,756,100	-	397,900	-	-	-	10,154,000
เป้าประสงค์ : ยึดหลักธรรมาภิบาล										
กลยุทธ์ 4 ศักยภาพการบริหาร สมรรถนะการบริการ	1	6	-	9,756,100	-	397,900	-	-	-	10,154,000
28. โครงการปรับปรุง/พัฒนาศักยภาพการบริหารและการบริการ										
1) กิจกรรม ปรับปรุงพัฒนาและจัดหาครุภัณฑ์สื่ออุปกรณ์ และวัสดุ เพื่อสนับสนุน การดำเนินงานตามภารกิจของสำนัก		1		602,100		397,900				1,000,000
2) กิจกรรม เช่าซอฟต์แวร์สำหรับสถาบันการศึกษา (ระบบปฏิบัติการ Windows และ Office) จำนวน 400 ชุด สัญญาผูกพัน 3 ปี		1		1,000,000						1,000,000
3) กิจกรรม เช่าเครื่องคอมพิวเตอร์สำหรับห้องปฏิบัติการ จำนวน 965 เครื่อง สัญญาผูกพัน 3 ปี		1		7,200,000						7,200,000
4) กิจกรรม ค่าลิขสิทธิ์ Google Workspace for Education รุ่น Teaching and Learning จำนวน 300 ชุด		1		250,400						250,400
5) กิจกรรม บริหารจัดการสำนักงานด้านเทคโนโลยีสารสนเทศ ประจำปีงบประมาณ พ.ศ.2567		1		403,600						403,600
6) กิจกรรม จัดหาทรัพยากรสารสนเทศให้เพียงพอและมีประสิทธิภาพ		1		300,000						300,000
รวมทุกยุทธศาสตร์	1	6	-	9,756,100	-	397,900	-	-	-	10,154,000

สรุปงบประมาณ จำแนกตามโครงการ/กิจกรรมและหมวดรายจ่าย เงินรายได้จากการจัดการศึกษาภาคปกติ (บ.กศ.) ประจำปีงบประมาณ พ.ศ. 2567

หน่วยงาน สำนักศิลปะและวัฒนธรรม

โครงการ/กิจกรรม	จำนวน		งบบุคลากร	งบดำเนินงาน			ค่าสาธารณูปโภค	งบลงทุน		งบอุดหนุน	งบรายจ่ายอื่น	รวมทั้งสิ้น
	โครงการ	กิจกรรม		ค่าตอบแทน	ค่าใช้จ่าย	และวัสดุ		ค่าครุภัณฑ์	ค่าที่ดิน สิ่งก่อสร้าง			
แผนงาน : ยุทธศาสตร์พัฒนาศักยภาพคนตลอดช่วงชีวิต												
ผลผลิต : ผู้สำเร็จการศึกษาด้านสังคมศาสตร์												
ยุทธศาสตร์ที่ 1 พัฒนาท้องถิ่น	1	1	-	-	-	479,000	-	-	-	-	-	479,000
เป้าประสงค์ : ชุมชนท้องถิ่นยั่งยืน												
3. โครงการส่งเสริมพันธกิจสัมพันธ์ เพื่อทำนุบำรุงการพัฒนาศึกษา ชาติ ศาสนา พระมหากษัตริย์ ศิลปวัฒนธรรม และความเป็นไทย หรือการให้บริการวิชาการ เพื่อพัฒนาสถานศึกษา ชุมชน และสังคม	1	1				479,000	-	-	-	-	-	479,000
1) กิจกรรม ส่งเสริม สืบสาน เผยแพร่ เทิดทูนชาติ ศาสนา พระมหากษัตริย์ ศิลปวัฒนธรรมและความเป็นไทย และการให้บริการวิชาการด้านภูมิปัญญาท้องถิ่นในระดับภูมิภาคและสากล	1	1				479,000						479,000
ยุทธศาสตร์ที่ 4 พัฒนาระบบบริหารจัดการ	1	3	-			155,000	-	-	-	-	-	155,000
เป้าประสงค์ : ยึดหลักธรรมาภิบาล												
กลยุทธ์ 4 ศักยภาพการบริหาร สมรรถนะการบริการ	1	3	-			155,000	-	-	-	-	-	155,000
28. โครงการปรับปรุง/พัฒนาศักยภาพการบริหารและการบริการ	1											
1) กิจกรรม จัดหาวัสดุและซ่อมแซมครุภัณฑ์สำนักงาน เพื่อสนับสนุนการดำเนินงานของสำนักงาน		1				35,000						35,000
2) กิจกรรม เช่าเครื่องถ่ายเอกสารเพื่อสนับสนุนการดำเนินงานของสำนักงาน		1				36,000						36,000
3) กิจกรรม ค่าจ้างผู้ดูแลต้นไม้บอนไซมหาวิทยาลัยราชภัฏพระนคร		1				84,000						84,000
รวมทุกยุทธศาสตร์	2	4	-			634,000	-	-	-	-	-	634,000

สรุปงบประมาณ จำแนกตามโครงการ/กิจกรรมและหมวดรายจ่าย ประเภทเงินรายได้จากการจัดการศึกษาภาคปกติ (บ.กศ.) ประจำปีงบประมาณ พ.ศ. 2567

หน่วยงาน สถาบันวิจัยและพัฒนา

โครงการ/กิจกรรม	จำนวน		งบบุคลากร	งบดำเนินงาน	ค่าสาธารณูปโภค	งบลงทุน		งบอุดหนุน	งบรายจ่ายอื่น	รวมทั้งสิ้น
	โครงการ	กิจกรรม		ค่าตอบแทน ค่าใช้สอย และวัสดุ		ค่าครุภัณฑ์	ค่าที่ดินสิ่งก่อสร้าง			
6) กิจกรรม การจัดทำวารสารวิจัยราชภัฏพระนคร สาขา วิทยาศาสตร์และเทคโนโลยี สาขามนุษยศาสตร์และสังคมศาสตร์ วารสารวิชาการวารสารวิจัยและนวัตกรรมทางการศึกษา และ วารสารราชภัฏพระนครวิชาการ		1		620,000						620,000
7) กิจกรรม การบ่มเร่งด้วยพลังงานไมโครเวฟเพื่อเพิ่มการพัฒนา กำลังอัดในช่วงต้นของชิ้นส่วนคอนกรีตสำเร็จรูป ที่ผสมเศษคอนกรีต ใช้แล้วด้วยการใช้ระบบผสมผสานการป้อนคลื่นไมโครเวฟหลาย ทิศทางร่วมกับลมร้อนแบบต่อเนื่องเชิงพาณิชย์ (สัญญาเลขที่ N42A660379)		1						600,000		600,000
ยุทธศาสตร์ที่ 4 พัฒนาระบบบริหารจัดการ	1	4		596,100	-	-	-	-	-	596,100
เป้าประสงค์ : ยึดหลักธรรมาภิบาล										
กลยุทธ์ 4 พัฒนาศักยภาพการบริหารจัดการ	1	4		596,100	-	-	-	3,400,000	-	3,996,100
28. โครงการปรับปรุง/พัฒนาศักยภาพการบริหารและการบริการ	1			596,100	-	-	-	-	-	596,100
1) กิจกรรม พัฒนาบริหารจัดการสำนักงานสถาบันวิจัยและพัฒนา		1		346,600						346,600
2) กิจกรรม ระบบสารสนเทศเพื่องานทรัพย์สินทางปัญญา		1		50,000						50,000
3) กิจกรรม ค่ารับรองชาวต่างประเทศและค่าธรรมเนียมจัดทำ ใบอนุญาตทำงาน		1		49,500	-	-	-	-	-	49,500
4) กิจกรรม การให้บริการและการจัดหาที่พักให้กับครูอาสาสมัคร ชาวจีน		1		150,000						150,000
รวมทุกยุทธศาสตร์	3	12	-	1,940,000	-	-	-	3,400,000	-	5,350,000

สรุปงบประมาณ จำแนกตามโครงการ/กิจกรรมและหมวดรายจ่าย เงินรายได้จากการจัดการศึกษาภาคปกติ (บ.กศ.) ประจำปีงบประมาณ พ.ศ. 2567

หน่วยงาน สำนักงานประกันคุณภาพการศึกษา

หน่วย : บาท

โครงการ/กิจกรรม	จำนวน		งบบุคลากร	งบดำเนินงาน ค่าตอบแทน ค่าใช้สอย และวัสดุ	ค่าสาธารณูปโภค	งบลงทุน		งบอุดหนุน	งบรายจ่าย อื่น	รวมทั้งสิ้น
	โครงการ	กิจกรรม				ค่าครุภัณฑ์	ค่าที่ดิน สิ่งก่อสร้าง			
แผนงาน : ยุทธศาสตร์พัฒนาศักยภาพคนตลอดช่วงชีวิต ผลผลิต : ผู้สำเร็จการศึกษาด้านสังคมศาสตร์										
ยุทธศาสตร์ที่ 3 ยกคุณภาพการศึกษา	1	2	-	100,000	-	-	-	-	-	100,000
เป้าประสงค์ : นวัตกรรมสร้างสรรค์										
กลยุทธ์ 5 หลักประกันคุณภาพการศึกษา การวัดและประเมินผล	1	2	-	100,000	-	-	-	-	-	100,000
24. โครงการพัฒนาระบบประกันคุณภาพการศึกษา การวัดและประเมินผล	1			100,000						100,000
1) กิจกรรม การเขียนแผนปรับปรุงคุณภาพการศึกษา		1		45,700						45,700
2) กิจกรรม การพัฒนาการประกันคุณภาพการศึกษา		1		54,300	-	-	-	-	-	54,300
รวมทุกยุทธศาสตร์	1	2	-	100,000	-	-	-	-	-	100,000

สรุปงบประมาณ จำแนกตามโครงการ/กิจกรรมและหมวดรายจ่าย เงินรายได้จากการจัดการศึกษาภาคปกติ (บ.กศ.) ประจำปีงบประมาณ พ.ศ. 2567

หน่วยงาน กลุ่มตรวจสอบภายใน

หน่วย : บาท

โครงการ/กิจกรรม	จำนวน		งบบุคลากร	ดำเนินงาน ค่าตอบแทน ค่าใช้สอย และวัสดุ	ค่าสาธารณูปโภค	งบลงทุน		งบอุดหนุน	งบรายจ่ายอื่น	รวมทั้งสิ้น
	โครงการ	กิจกรรม				ค่าครุภัณฑ์	ค่าที่ดิน สิ่งก่อสร้าง			
แผนงาน : ยุทธศาสตร์พัฒนาศักยภาพคนตลอดช่วงชีวิต ผลผลิต : ผู้สำเร็จการศึกษาด้านสังคมศาสตร์										
ยุทธศาสตร์ที่ 4 พัฒนาระบบบริหารจัดการ	1	1	-	100,000	-	-	-	-	-	100,000
เป้าประสงค์ : ยึดหลักธรรมาภิบาล										
กลยุทธ์ 4 ศักยภาพการบริหาร สมรรถนะการบริการ	1		-	100,000	-	-	-	-	-	100,000
28. โครงการปรับปรุง/พัฒนาศักยภาพการบริหารและการบริการ	1									
1) กิจกรรม พัฒนาศักยภาพการบริหารจัดการ		1		100,000	-	-	-	-	-	100,000
รวมทุกยุทธศาสตร์	1	1	-	100,000	-	-	-	-	-	100,000

ภาคผนวก ข ข้อบังคับมหาวิทยาลัยราชภัฏพระนคร ว่าด้วยการเงินและทรัพย์สินของมหาวิทยาลัย พ.ศ. 2548

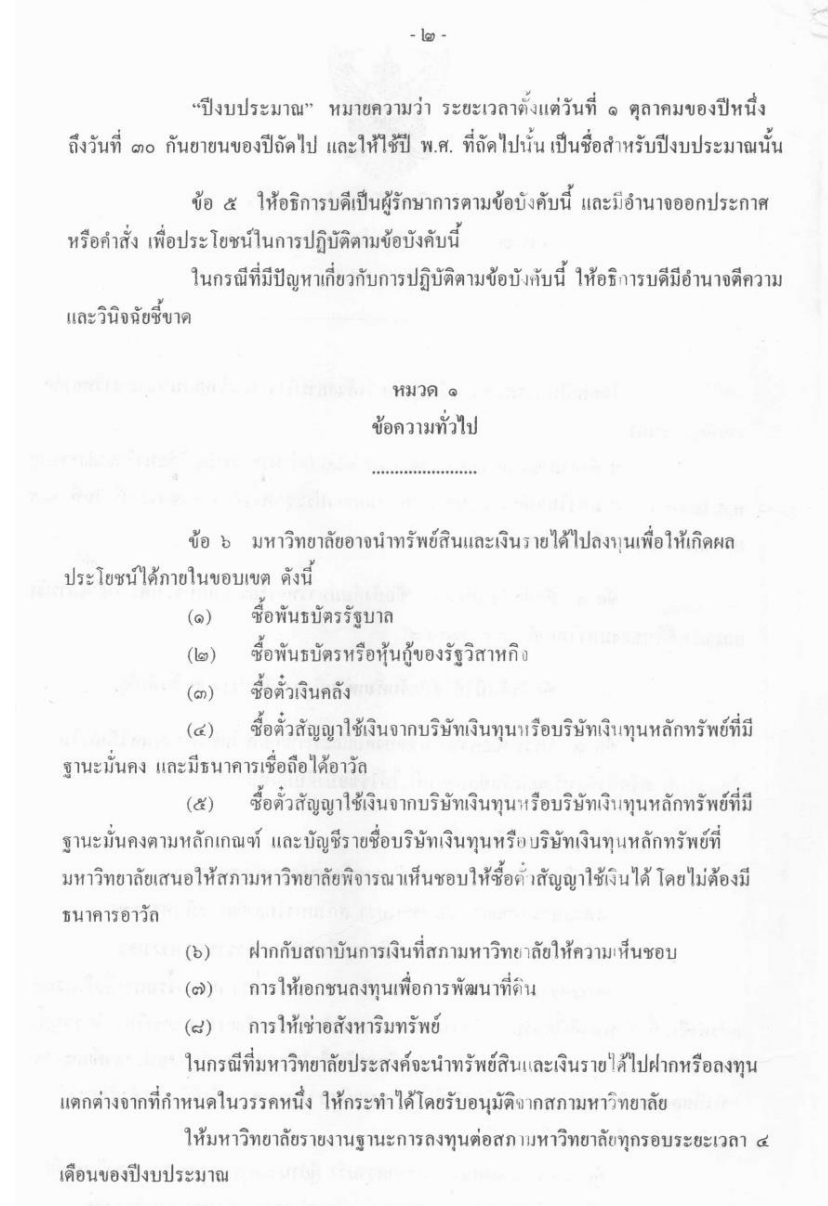
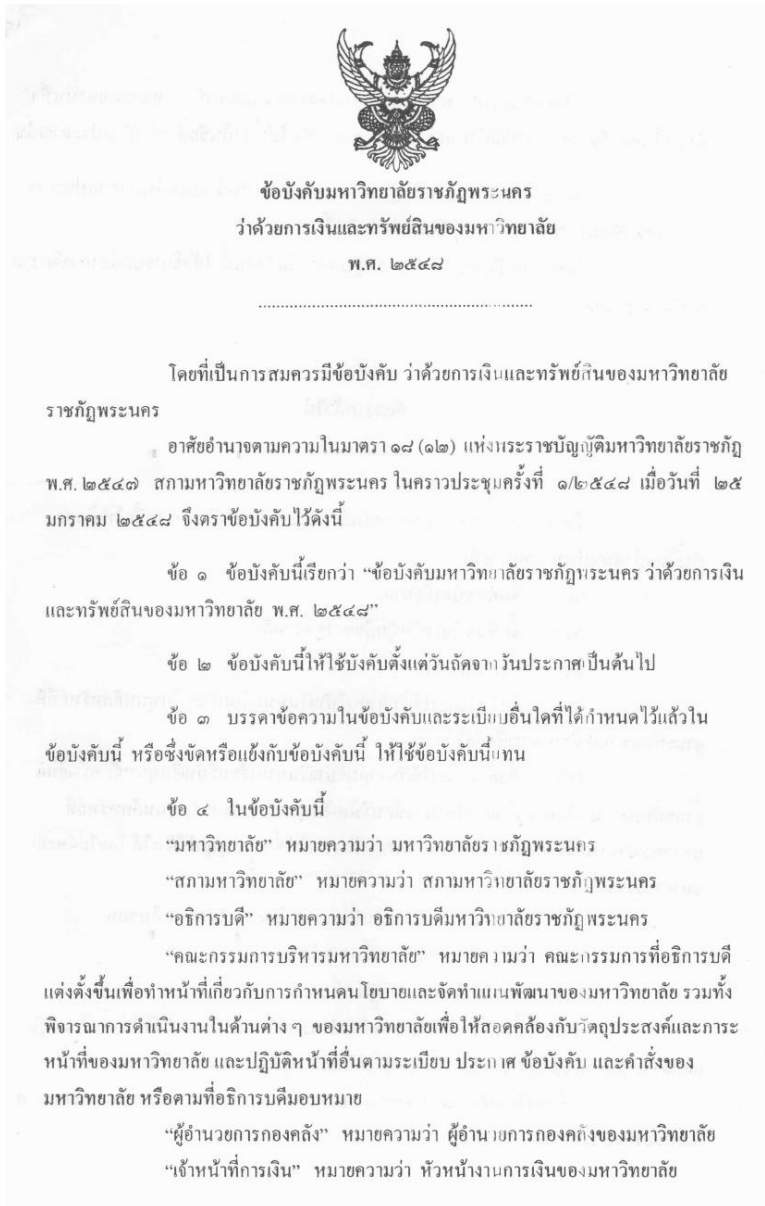

ข้อ ๙ ให้มหาวิทยาลัยจัดทำงบประมาณประจำปี โดยแยกเป็นงบประมาณที่จะเบิกจากงบประมาณแผ่นดิน งบประมาณที่จะเบิกจากเงินรายได้ของมหาวิทยาลัยตามข้อ ๑๑ เพื่อเสนอขออนุมัติต่อสภามหาวิทยาลัย ในวงเงินไม่เกินร้อยละ ๘๐ ของประมาณการรายได้ประจำปีงบประมาณนั้น ๆ

ในกรณีที่มีเหตุจำเป็นเร่งด่วนที่จะต้องจัดสรรเงินรายได้ประจำปีงบประมาณใน ส่วนที่เกินไว้ร้อยละ ๒๐ ให้มหาวิทยาลัยจัดทำคำขอตั้งงบประมาณเพิ่มเติมเพื่อเสนอขออนุมัติต่อ สภามหาวิทยาลัย

ข้อ ๘ งบประมาณรายจ่ายที่ตั้งจากเงินรายได้ของมหาวิทยาลัย จะกำหนดให้มี เงินสำรองจ่ายเพื่อกรณีฉุกเฉินหรือจำเป็นก็ได้

การกำหนดวงเงินสำรองจ่าย และการเบิกจ่ายให้เป็นไปตามระเบียบที่มหาวิทยาลัย กำหนด

ข้อ ๕ เงินรายได้และผลประโยชน์ที่มหาวิทยาลัยได้รับจากโครงการที่มีระเบียบ ข้อกำหนดเกี่ยวกับการใช้จ่ายไว้แล้วเป็นการเฉพาะ ให้เบิกจ่ายได้ตามโครงการ โดยอธิการบดีหรือ ผู้ที่อธิการบดีมอบหมายเป็นผู้พิจารณาอนุมัติตามเงื่อนไขที่อธิการบดีกำหนด

ข้อ ๑๐ ในกรณีที่ไม่สามารถปฏิบัติตามข้อบังคับนี้ได้และเป็นกรณีจำเป็นเร่งด่วน ให้อธิการบดีพิจารณาอนุมัติโดยความเห็นชอบของคณะกรรมการบริหารมหาวิทยาลัย แล้วจึงนำ เสนอสภามหาวิทยาลัยเพื่อทราบ

หมวด ๒

รายรับ

.....

ข้อ ๑๑ นอกจากเงินที่กำหนดไว้ในงบประมาณแผ่นดิน รายได้ของมหาวิทยาลัย มีดังนี้

- (๑) เงินค่าธรรมเนียมต่าง ๆ ของมหาวิทยาลัย
- (๒) เงินผลประโยชน์ของมหาวิทยาลัยอันเกิดจากการลงทุนตามข้อ ๖
- (๓) เงินค่าตอบแทน ค่าบริการ เงิน ทรัพย์สิน หรือทรัพย์สินที่ได้ตามอำนาจ

และหน้าที่ หรือสัญญาที่ดำเนินการจากเงินรายได้ของมหาวิทยาลัย

(๔) รายได้หรือผลประโยชน์ที่ได้มาจากการจัดหาประโยชน์จาก อสังหาริมทรัพย์ ซึ่งมหาวิทยาลัยเป็นผู้ปกครอง ดูแล หรือใช้ประโยชน์ รวมทั้งเบี่ยงเบนจากการ ผิดสัญญาการศึกษา และเบี่ยงเบนที่เกิดจากการผิดสัญญาการซื้อขายที่ดิน หรืออ้างทำของที่ ดำเนินการโดยเงินงบประมาณแผ่นดิน

(๕) เงินและทรัพย์สินอย่างอื่น ซึ่งมีผู้บริจาคให้แก่มหาวิทยาลัยภายใต้บังคับ แห่งเงื่อนไข หรือวัตถุประสงค์ของผู้บริจาค

(๖) ดอกผล ค่าปรับ เงินชดเชยคืนอื่นใด ที่เกิดจากการใช้จ่ายเงินงบประมาณ รายจ่ายจากรายได้ของมหาวิทยาลัย หรือเงินและ/หรือทรัพย์สินอย่างอื่นที่ได้รับบริจาค

(๗) รายได้หรือผลประโยชน์อื่น ๆ

ข้อ ๑๒ ให้อธิการบดีมีอำนาจกำหนดอัตราเงินค่าธรรมเนียมของมหาวิทยาลัย ตามข้อ ๑๑ (๑) ตามความเหมาะสมโดยความเห็นชอบของคณะกรรมการบริหารมหาวิทยาลัย โดยทำเป็นประกาศของมหาวิทยาลัยแล้วรายงานให้สภามหาวิทยาลัยทราบ วันแต่การกำหนด อัตราค่าธรรมเนียมการศึกษา ให้เป็นไปตามระเบียบว่าด้วยการเก็บเงินค่าธรรมเนียมการศึกษา ของมหาวิทยาลัย

หมวด ๓

รายจ่าย

.....

ข้อ ๑๓ มหาวิทยาลัย อาจมีรายจ่ายประเภทต่าง ๆ ดังนี้

- (๑) รายจ่ายเพื่อการบริหารในกิจการทั่วไป
- (๒) รายจ่ายเพื่อการศึกษาและส่งเสริมวิชาการด้านการเรียนการสอน การวิจัย

เพื่อเพิ่มพูนและพัฒนาประสิทธิภาพทางวิชาการ

- (๓) รายจ่ายเพื่อสนับสนุนการให้บริการทางวิชาการแก่สังคม
- (๔) รายจ่ายตามเงื่อนไขหรือวัตถุประสงค์ของผู้บริจาค
- (๕) รายจ่ายเพื่อสวัสดิการแก่ข้าราชการพลเรือนในสถาบันอุดมศึกษา

ถูกจ้างประจำ พนักงานราชการ อาจารย์ประจำตามสัญญา เจ้าหน้าที่ประจำตามสัญญา หรือบุคลากรที่เรียกชื่ออย่างอื่นในสังกัดของมหาวิทยาลัย

- (๖) รายจ่ายเพื่อสนับสนุนการให้บริการนักศึกษา ส่งเสริมกิจกรรมและ สักยภาพธรรม

- ๕ -

(๗) รายจ่ายอื่นๆ ที่สภามหาวิทยาลัยพิจารณาเห็นสมควร

ข้อ ๑๔ ภายใต้งบข้อ ๗ และข้อ ๑๓ การจ่ายเงินให้แก่บุคคลหรือก่อนนี้ผูกพันกับบุคคลใดเป็นการเฉพาะ อาจกระทำได้ตามคำสั่งของมหาวิทยาลัย หรือมติของสภามหาวิทยาลัย

การจ่ายเงินหรือก่อนนี้ผูกพันจากเงินซึ่งมีผู้บริจาคให้แก่มหาวิทยาลัย ให้กระทำได้ตามวัตถุประสงค์ของผู้บริจาค

ข้อ ๑๕ ประเภทรายจ่าย อำนาจการจ่ายเงินหรือก่อนนี้ผูกพัน หรือข้อปฏิบัติเกี่ยวกับการจ่ายเงินของส่วนราชการหรือหน่วยงานในสังกัดของมหาวิทยาลัย ให้เป็นไปตามที่อธิการบดีกำหนด โดยทำเป็นประกาศของมหาวิทยาลัย

อธิการบดีอาจมอบอำนาจให้หัวหน้าส่วนราชการหรือหัวหน้าหน่วยงานตามวรรคหนึ่งดำเนินการเกี่ยวกับการจ่ายเงินเฉพาะในส่วนราชการหรือหน่วยงานนั้นก็ได้

หมวด ๔

วิธีการงบประมาณ

.....

ข้อ ๑๖ เงินงบประมาณรายจ่ายของปีงบประมาณใด ให้เบิกจ่ายภายในปีงบประมาณนั้น

ข้อ ๑๗ งบประมาณรายจ่ายข้ามปีจะมีได้ในกรณีที่ได้คาดว่าจะใช้งบประมาณรายจ่ายให้เสร็จสิ้นทันในปีงบประมาณไม่ได้

ข้อ ๑๘ งบประมาณรายจ่ายประจำปีหรืองบประมาณรายจ่ายเพิ่มเติมที่ขอตั้งจะมีงบกลางด้วยก็ได้

ข้อ ๑๙ การกำหนดหมวดรายจ่ายและหลักเกณฑ์การใช้จ่ายในหมวดรายจ่าย ให้เป็นไปตามหลักเกณฑ์และวิธีการที่อธิการบดีกำหนด โดยทำเป็นประกาศของมหาวิทยาลัย

ข้อ ๒๐ ในกรณีที่มีความจำเป็นต้องเปลี่ยนแปลงรายการ โอนหมวดรายจ่ายให้อธิการบดีเป็นผู้มีอำนาจอนุมัติ โดยความเห็นชอบของคณะกรรมการบริหารมหาวิทยาลัย

- ๖ -

ข้อ ๒๑ การขออนุมัติเงินไว้เบิกเหลือปีจากงบประมาณที่เบิกจากเงินรายได้ของมหาวิทยาลัย ให้อธิการบดีเป็นผู้มีอำนาจอนุมัติแล้วรายงานสภามหาวิทยาลัยเพื่อทราบ ทั้งนี้ให้เป็นไปตามหลักเกณฑ์และวิธีการที่อธิการบดีกำหนด โดยทำเป็นประกาศของมหาวิทยาลัย

ข้อ ๒๒ ให้อธิการบดีมีอำนาจอนุมัติให้ใช้เงินงบประมาณเหลือจ่ายในระหว่างปีงบประมาณได้

ข้อ ๒๓ เงินรายได้ของมหาวิทยาลัยนอกเหนือจากที่จัดสรรเป็นงบประมาณรายจ่ายประจำปี และงบประมาณเหลือจ่ายเมื่อสิ้นปีงบประมาณ ให้เป็นเงินคงคลัง ทั้งนี้ไม่รวมเงินรายได้จากโครงการที่มีระเบียบปฏิบัติเกี่ยวกับค่าใช้จ่ายไว้เป็นเฉพาะ

การใช้เงินคงคลังให้มหาวิทยาลัยดำเนินการ โดยความเห็นชอบของสภามหาวิทยาลัย

หมวด ๕

การรับเงิน การเก็บรักษาเงิน และการจัดทำบัญชี

.....

ข้อ ๒๔ ให้ผู้อำนวยการกองคลัง มีหน้าที่ดูแล ตรวจสอบรายรับ รายจ่าย และการก่อนนี้ผูกพันของมหาวิทยาลัย และจัดให้มีการบันทึกบัญชีให้ถูกต้องครบถ้วน

ข้อ ๒๕ การรับเงิน การเก็บรักษาเงิน และการจัดทำบัญชีของมหาวิทยาลัย ให้เป็นไปตามระเบียบนี้หรือระเบียบอื่นที่มหาวิทยาลัยกำหนด

ในกรณีตามวรรคหนึ่งที่ยังไม่มีกำหนดไว้ ให้ปฏิบัติตามระเบียบและระบบบัญชีที่กระทรวงการคลังกำหนดให้ส่วนราชการถือปฏิบัติ โดยอนุโลม

ข้อ ๒๖ การรับเงินรายได้ทุกประเภทตามข้อ ๑๑ จะหักไว้ใช้จ่ายเพื่อการใดก่อนนำส่งมิได้ เว้นแต่อธิการบดีจะได้อนุญาตไว้เป็นอย่างอื่น โดยทำเป็นประกาศของมหาวิทยาลัย

การรับเงินรายได้ตามวรรคหนึ่ง จะต้องออกใบเสร็จรับเงินไว้เป็นหลักฐาน โดยมอบต้นฉบับให้แก่ผู้ชำระเงินและมีสำเนาไว้กับต้นฉบับ

ใบเสร็จรับเงินจะต้องเป็นไปตามแบบที่มหาวิทยาลัยกำหนด และอยู่ในความควบคุมของหัวหน้างานการเงินของมหาวิทยาลัย โดยจัดทำทะเบียนใบเสร็จรับเงินและหลักฐานการเบิกใบเสร็จรับเงิน

ข้อ ๒๑ ให้มหาวิทยาลัยนำเงินรายรับฝากไว้ที่ธนาคารที่เป็นรัฐวิสาหกิจ หรือธนาคารพาณิชย์ที่มหาวิทยาลัยเห็นชอบแล้วแต่กรณี ภายในวันนั้น

ข้อ ๒๒ การเก็บรักษาดอกเบี้ยให้มีความถี่ในการเก็บรักษาเงินอย่างน้อย ๓ คน ซึ่งอธิการบดีเป็นผู้แต่งตั้ง โดยมีอายุครบวาระ ๑ ปี เพื่อให้มีเจ้าหน้าที่ตรวจสอบตัวเงินให้ตรงกับบัญชีงบการเงินคงเหลือประจำวันและบัญชีเงินสด โดยตรวจสอบทุกวันและลงนามกำกับไว้เป็นหลักฐาน

ข้อ ๒๓ ให้กองคลังของมหาวิทยาลัย เก็บรักษาดอกเบี้ยไว้สำรองจ่ายได้ภายในวงเงินที่อธิการบดีจะกำหนดไว้เป็นคราวๆ แล้วแต่กรณี ถ้าเกินจำนวนเงินที่กำหนดไว้ให้จัดการนำฝากธนาคารที่เป็นรัฐวิสาหกิจหรือธนาคารพาณิชย์ที่มหาวิทยาลัยเห็นชอบ ภายในวันนั้น

ข้อ ๓๐ ให้กองคลังของมหาวิทยาลัย ทำรายงานรายรับ รายจ่าย และฐานะการเงินของมหาวิทยาลัยเป็นประจำทุกเดือนเสนอให้อธิการบดีทราบภายในวันที่ ๒๐ ของเดือนถัดไป

ข้อ ๓๑ ให้กองคลังของมหาวิทยาลัย จัดทำงบการเงินประจำปีเสนออธิการบดีภายใน ๖๐ วัน นับตั้งแต่วันที่สิ้นปีงบประมาณ และให้งานตรวจสอบภายในตรวจสอบและจัดทำรายงานการตรวจสอบ พร้อมกับการเสนองบการเงินต่ออธิการบดี เพื่อเสนอต่อสภามหาวิทยาลัยภายใน ๑๕๐ วัน นับตั้งแต่วันที่สิ้นปีงบประมาณ

นอกจากการตรวจสอบดังกล่าวแล้ว อธิการบดีจะให้มีการตรวจสอบบัญชีการเงินและตัวเงินที่เก็บรักษาไว้ของมหาวิทยาลัยในขณะหนึ่งขณะใดก็ได้กระทำได้

หมวด ๖
การกักหน้ผูกพันและการจ่ายเงิน

ข้อ ๓๒ ผู้มีอำนาจอนุมัติในการกักหน้ผูกพัน ซึ่งหมายความถึง การอนุมัติดำเนินการ การอนุมัติกักหน้ และการลงนามในสัญญาให้เป็นอำนาจของอธิการบดี

ข้อ ๓๓ ผู้มีอำนาจอนุมัติการจ่ายเงินจากเงินรายได้ของมหาวิทยาลัยตามข้อ ๑๑ ให้เป็นอำนาจของอธิการบดีหรือผู้ที่อธิการบดีมอบอำนาจ

ข้อ ๓๔ การจ่ายเงินทุกรายให้จ่ายเป็นเช็ค ในกรณีต้องจ่ายเป็นเงินสด ให้ขออนุมัติจากอธิการบดีหรือผู้ที่อธิการบดีมอบอำนาจเป็นกรณีๆ ไป

การเขียนเช็คสั่งจ่ายเงินให้ปฏิบัติดังนี้

(๑) การจ่ายเงินให้แก่เจ้าหน้าที่ ในกรณีซื้อ หรือเช่าทรัพย์สินหรือจ้างทำของให้ออกเช็คสั่งจ่ายในนามเจ้าหน้าที่ และขีดฆ่าคำว่า "หรือตามสั่ง" หรือ "หรือผู้ถือ" ออก และขีดคร่อมด้วย

(๒) การจ่ายเงินให้แก่ผู้รับเงินหรือเจ้าหน้าที่ นอกจากกรณีตาม (๑) ให้ออกเช็คสั่งจ่ายในนามผู้รับเงินหรือเจ้าหน้าที่ และขีดฆ่าคำว่า "หรือตามสั่ง" หรือ "หรือผู้ถือ" ออก และจะขีดคร่อมหรือไม่ก็ได้

(๓) ในกรณีสั่งจ่ายเงินเพื่อขอรับเงินสดมาจ่ายในมหาวิทยาลัยให้ออกเช็คสั่งจ่ายในนามเจ้าหน้าที่การเงิน และขีดฆ่าคำว่า "หรือตามสั่ง" หรือ "หรือผู้ถือ" ออก ห้ามออกเช็คสั่งจ่ายเงินสด

ข้อ ๓๕ การออกเช็คสั่งจ่าย ให้ผู้มีอำนาจตามข้อ ๓๓ ลงลายมือชื่อสั่งจ่ายร่วมกับผู้อำนวยการกองคลัง เมื่อลงลายมือชื่อสั่งจ่ายตามเช็คแล้ว ให้ประทับตราที่แสดงว่าได้สั่งจ่ายเงินแล้วในเอกสารขอรับชำระเงิน

ข้อ ๓๖ หลักฐานการจ่ายเงิน ใบสำคัญจ่าย ตลอดจนวิธีการจ่ายเงิน นอกเหนือจากที่กำหนดไว้ในระเบียบนี้หรือระเบียบอื่นที่มหาวิทยาลัยจะกำหนด ให้ปฏิบัติตามระเบียบของกระทรวงการคลังโดยอนุโลม

ข้อ ๓๗ การจ่ายเงินจากเงินรายได้ของมหาวิทยาลัย ในลักษณะรายจ่ายหมวดเงินสวัสดิการ ในกรณีที่มีได้กำหนดไว้เป็นอย่างอื่นในระเบียบให้หรือระเบียบอื่นที่มหาวิทยาลัยจะกำหนด ให้ปฏิบัติตามระเบียบของกระทรวงการคลัง โดยอนุโลม

ข้อ ๓๘ รายการเงินงบประมาณที่เบิกจากรายได้ของมหาวิทยาลัยที่ตั้งไว้ในหมวดเงินอุดหนุนประเภทเงินอุดหนุนทั่วไป ให้ถือว่าเป็นรายจ่ายหมวดจ่าย แต่เงินอุดหนุนประเภทเงินอุดหนุนเฉพาะกิจ จะต้องมีใบสำคัญจ่ายหรือหลักฐานการจ่ายไว้ตรวจสอบด้วย

หมวด ๗
การพัสดุ

ข้อ ๓๘ การดำเนินการเกี่ยวกับการพัสดุที่จะต้องก่อนนี้ผูกพันหรือจ่ายเงินจากเงินรายได้ของมหาวิทยาลัย ให้ผู้มีอำนาจตามข้อ ๓๒ หรือข้อ ๓๓ ดำเนินการตามหลักเกณฑ์และวิธีการที่กำหนดในหมวดนี้

ข้อ ๔๐ การดำเนินการเกี่ยวกับการพัสดุโดยใช้เงินรายได้ของมหาวิทยาลัย ให้ดำเนินการตามระเบียบสำนักนายกรัฐมนตรีว่าด้วยการพัสดุโดยอนุโลม เว้นแต่ข้อบังคับหรือคณะกรรมการบริหารพัสดุจะกำหนดไว้เป็นอย่างอื่น

ข้อ ๔๑ ในกรณีจำเป็นเพื่อประโยชน์ของทางราชการ มหาวิทยาลัยอาจซื้อหรือจ้างเกินราคารมาตรฐานของสำนักงบประมาณหรือของกระทรวงการคลังได้ ทั้งนี้ให้อยู่ในดุลยพินิจของคณะกรรมการบริหารพัสดุ

สำหรับพัสดุที่จำเป็นต้องซื้อโดยตรงจากต่างประเทศ อาจซื้อผ่านผู้แทนจำหน่ายภายในประเทศ หรือซื้อโดยตรงจากผู้ผลิต หรือจากผู้นำเข้าต่างประเทศก็ได้

ข้อ ๔๒ การซื้อหรือการจ้างให้กระทำโดยหลักเกณฑ์และวิธีการดังต่อไปนี้

- (๑) วิธีตกลงราคา ให้ใช้กับการซื้อหรือการจ้างครั้งหนึ่งซึ่งมีราคาไม่เกิน ๒๐๐,๐๐๐ บาท
- (๒) วิธีสอบราคา ให้ใช้กับการซื้อหรือการจ้างครั้งหนึ่งซึ่งมีราคากว่า ๒๐๐,๐๐๐ บาทแต่ไม่เกิน ๔,๐๐๐,๐๐๐ บาท
- (๓) วิธีประกวดราคา ให้ใช้กับการซื้อหรือการจ้างครั้งหนึ่ง ซึ่งมีราคากว่า ๔,๐๐๐,๐๐๐ บาท
- (๔) วิธีพิเศษ ให้ใช้กับการซื้อหรือการจ้างครั้งหนึ่งซึ่งมีราคากว่า ๒๐๐,๐๐๐ บาท และเข้าหลักเกณฑ์ใดหลักเกณฑ์หนึ่ง ดังต่อไปนี้
 - (ก) เป็นพัสดุที่ขายทอดตลาด
 - (ข) เป็นพัสดุที่ต้องดำเนินการซื้อหรือจ้างโดยเร่งด่วน หากล่าช้า

อาจจะเสียหายแก่ราชการ

(ค) เป็นพัสดุที่จำเป็นต้องซื้อโดยตรงจากต่างประเทศ หรือต้องซื้อโดยผ่านองค์กรระหว่างประเทศ หรือต้องซื้อในต่างประเทศ

(ง) เป็นพัสดุที่จำเป็นต้องซื้อจากผู้ผลิตโดยตรง หรือผู้แทนจำหน่ายแต่ผู้เดียวในประเทศ

(จ) เป็นงานที่ต้องการผู้มีฝีมือเฉพาะด้าน หรือผู้ที่มีความชำนาญเป็นพิเศษ

(ฉ) เป็นงานที่จ้างซ่อมพัสดุที่จำเป็นต้องตรวจสอบให้ทราบความชำรุดเสียหายก่อนจึงจะประมาณค่าซ่อมได้

(ช) เป็นพัสดุที่ได้ดำเนินการซื้อหรือการจ้างโดยวิธีอื่นแล้วไม่ได้ผลดี

(ซ) เป็นพัสดุที่เป็นที่คนและสิ่งก่อสร้าง ซึ่งจำเป็นต้องซื้อเฉพาะแห่ง

(ณ) เป็นพัสดุที่ใช้เกี่ยวกับภารกิจหรือผู้ที่ชำนาญการหรือผู้ทรงคุณวุฒิใช้โดยเฉพาะ หรือที่ใช้เกี่ยวกับการรักษาพยาบาลทั้งนี้ยกเว้นการซื้อยา

(ญ) เป็นพัสดุที่โดยลักษณะของการใช้งานหรือมีข้อจำกัดทางเทคนิคที่จำเป็นต้องระบุข้อกำหนดเป็นการเฉพาะ

การซื้อหรือการจ้าง โดยวิธีพิเศษที่มีราคากว่า ๕,๐๐๐,๐๐๐ บาท

เมื่อดำเนินการเสร็จแล้ว ให้รายงานสภามหาวิทยาลัยทราบทุกครั้ง

(๕) วิธีกรณีพิเศษ ให้ใช้กับการซื้อหรือการจ้างซึ่งกระทำกับหน่วยงานของทางราชการหรือกับรัฐวิสาหกิจ หรือกับหน่วยงานอื่นใดที่มีกฎหมาย ระเบียบ ข้อบังคับหรือมติคณะรัฐมนตรีกำหนดให้กระทำได้

ข้อ ๔๓ การจ่ายเงินล่วงหน้าสำหรับการซื้อหรือการจ้างให้กระทำได้เฉพาะในกรณี ดังต่อไปนี้

- (๑) การจ่ายเงินล่วงหน้า สำหรับการซื้อหรือการจ้างโดยวิธีกรณีพิเศษให้จ่ายเงินล่วงหน้าได้ไม่เกินร้อยละห้าสิบของราคาซื้อหรือราคาจ้าง
- (๒) การจ่ายเงินล่วงหน้า สำหรับการซื้อหรือการจ้างโดยวิธีสอบราคา วิธีประกวดราคาหรือวิธีพิเศษให้จ่ายเงินล่วงหน้าได้ไม่เกินร้อยละสิบห้าของราคาซื้อหรือราคาจ้าง
- (๓) การจ่ายเงินล่วงหน้า สำหรับการบอกรับวารสารไม่เกิน ๑ ปีให้จ่ายได้ตามจำนวนที่จะต้องจ่ายจริง

กรณีจ่ายเงิน ให้แก่ผู้ขายหรือผู้รับจ้างแบบธรรมเนียมการค้าระหว่างประเทศ โดยเปิดเลตเตอร์ออฟเครดิต หรือโดยวิธีใช้ตราพด กรณีวงเงินไม่เกินหนึ่งแสนบาทให้กระทำได้โดยไม่ถือเป็นการจ่ายเงินล่วงหน้า

- ๑๑ -

ข้อ ๔๔ ให้มีคณะกรรมการบริหารพัสดุ เรียกโดยย่อว่า "กบพ."
โดยอธิการบดีแต่งตั้ง ประกอบด้วย

- | | |
|-------------------------------------|-------------------------|
| (๑) อธิการบดี | เป็นประธานกรรมการ |
| (๒) รองอธิการบดีที่อธิการบดีมอบหมาย | เป็นรองประธานกรรมการ |
| (๓) ผู้อำนวยการสำนักงานอธิการบดี | เป็นกรรมการ |
| (๔) ผู้ทรงคุณวุฒิไม่เกิน ๓ คน | เป็นกรรมการ |
| (๕) กองอาคารสถานที่ | เป็นกรรมการ |
| (๖) งานวินัยและนิติการ | เป็นกรรมการ |
| (๗) กองคลัง | เป็นกรรมการและเลขานุการ |

อาจให้มีกรรมการอื่นอีกได้ตามที่อธิการบดีกำหนด

ให้มีกรรมการและผู้ช่วยเลขานุการอีก ๑ คน

คุณสมบัติ หลักเกณฑ์และวิธีการได้มาของกรรมการตาม (๔) ให้อธิการบดีเป็นผู้กำหนด โดยทำเป็นประกาศของมหาวิทยาลัย

ให้กรรมการตาม (๔) มีวาระการดำรงตำแหน่งคราวละ ๒ ปี แต่อาจได้รับแต่งตั้งใหม่ก็ได้

ข้อ ๔๕ การประชุมของคณะกรรมการบริหารพัสดุ ให้มีข้อบังคับมหาวิทยาลัยราชภัฏพระนครว่าด้วยการประชุมสภามหาวิทยาลัย พ.ศ. ๒๕๖๗ และที่จะแก้ไขเพิ่มเติมมาใช้บังคับโดยอนุโลม

ข้อ ๔๖ ให้ กบพ. มีอำนาจและหน้าที่ ดังนี้

(๑) อนุมัติยกเว้น หรือผ่อนผันการไม่ปฏิบัติตามระเบียบสำนักนายกรัฐมนตรีว่าด้วยการพัสดุ

การอนุมัติตามวรรคแรก ให้มีอำนาจพิจารณาในวงเงินไม่เกิน ๒,๐๐๐,๐๐๐ บาท ถ้าเกิน ๒,๐๐๐,๐๐๐ บาท ให้เสนอคณะกรรมการบริหารมหาวิทยาลัยพิจารณา

(๒) อนุมัติให้อัดหาพัสดุที่มีคุณภาพสูงกว่าคุณภาพลักษณะเฉพาะที่สำนักงานประมาณกำหนดโดยไม่ต้องปฏิบัติตามราคามาตรฐานकर्กัณฑ์

(๓) อนุมัติให้ดำเนินการเกี่ยวกับการพัสดุไม่เป็นไปตามราคาและหลักเกณฑ์ที่กระทรวงการคลังกำหนด

(๔) อนุมัติกำหนดรายละเอียด หรือคุณลักษณะเฉพาะที่ระบุชื่อ เครื่องหมายการค้าได้ มีคุณภาพและคุณสมบัติเป็นประโยชน์ต่อราชการ

- ๑๒ -

(๕) เสนอแนะการบริหารพัสดุต่ออธิการบดี

ข้อ ๔๗ ในการดำเนินการตามความในหมวดนี้ ผู้มีอำนาจดำเนินการจะมอบอำนาจเป็นหนังสือให้แก่ผู้ดำรงตำแหน่งใดก็ได้ โดยคำนึงถึงระดับตำแหน่งหน้าที่และความรับผิดชอบของผู้ที่จะได้รับมอบอำนาจเป็นสำคัญ

ประกาศ ณ วันที่ ๑๕ กุมภาพันธ์ พ.ศ. ๒๕๔๘

พลอากาศเอก



(วิระ กิจจาท)

นายกสภามหาวิทยาลัยราชภัฏพระนคร



ข้อบังคับมหาวิทยาลัยราชภัฏพระนคร
ว่าด้วยการเงินและทรัพย์สินของมหาวิทยาลัย
(ฉบับที่ ๒) พ.ศ. ๒๕๔๘

โดยที่เป็นการสมควรแก้ไขเพิ่มเติมข้อบังคับมหาวิทยาลัยราชภัฏพระนคร ว่าด้วยการเงินและทรัพย์สินของมหาวิทยาลัย ให้มีความเหมาะสมยิ่งขึ้น อันจะเป็นประโยชน์แก่การบริหารจัดการการเงินและทรัพย์สินของมหาวิทยาลัยให้มีประสิทธิภาพและเกิดประสิทธิผลมากที่สุด อาศัยอำนาจตามความในมาตรา ๑๕ (๑๒) แห่งพระราชบัญญัติมหาวิทยาลัยราชภัฏ พ.ศ. ๒๕๔๖ สภามหาวิทยาลัยราชภัฏพระนคร ในคราวประชุมครั้งที่ ๖/๒๕๔๘ เมื่อวันที่ ๑๗ พฤษภาคม ๒๕๔๘ จึงตราข้อบังคับไว้ดังนี้

ข้อ ๑ ข้อบังคับนี้เรียกว่า “ข้อบังคับมหาวิทยาลัยราชภัฏพระนคร ว่าด้วยการเงินและทรัพย์สินของมหาวิทยาลัย (ฉบับที่ ๒) พ.ศ. ๒๕๔๘”

ข้อ ๒ ข้อบังคับนี้ให้ใช้บังคับตั้งแต่วันถัดจากวันประกาศเป็นต้นไป

ข้อ ๓ ให้ยกเลิกนิยามคำว่า “เจ้าหน้าที่การเงิน” ในข้อ ๔ แห่งข้อบังคับมหาวิทยาลัยราชภัฏพระนคร ว่าด้วยการเงินและทรัพย์สินของมหาวิทยาลัย พ.ศ. ๒๕๔๘ และให้ใช้ความต่อไปนี้แทน

“ข้อ ๔ ในข้อบังคับนี้

“หัวหน้างานการเงิน” หมายความว่า หัวหน้างานการเงินของมหาวิทยาลัย”

ข้อ ๔ ให้ยกเลิกความในข้อ ๒๓ แห่งข้อบังคับมหาวิทยาลัยราชภัฏพระนคร ว่าด้วยการเงินและทรัพย์สินของมหาวิทยาลัย พ.ศ. ๒๕๔๘ และให้ใช้ความต่อไปนี้แทน

“ข้อ ๒๓ เงินรายได้ของมหาวิทยาลัยนอกจากที่จัดสรรเป็นงบประมาณรายจ่ายประจำปี และงบประมาณเหลือจ่ายเมื่อสิ้นปีงบประมาณ ให้เป็นเงินกองทุนของมหาวิทยาลัย ทั้งนี้ ไม่รวมเงินรายได้จากโครงการที่มีระเบียบปฏิบัติเกี่ยวกับค่าใช้จ่ายไว้เป็นการเฉพาะ

- ๒ -

การใช้เงินกองทุนของมหาวิทยาลัย ให้มหาวิทยาลัยดำเนินการ โดยความเห็นชอบของสภามหาวิทยาลัย”

ข้อ ๕ ให้ยกเลิกความในข้อ ๒๖ วรรคท้าย แห่งข้อบังคับมหาวิทยาลัยราชภัฏพระนคร ว่าด้วยการเงินและทรัพย์สินของมหาวิทยาลัย พ.ศ. ๒๕๔๘ และให้ใช้ความต่อไปนี้แทน

“ในเสร็จรับเงินจะต้องเป็นไปตามแบบที่มหาวิทยาลัยกำหนด และอยู่ในความควบคุมของหัวหน้างานการเงิน โดยจัดทำทะเบียนในเสร็จรับเงินและหลักฐานการเบิกในเสร็จรับเงิน”

ข้อ ๖ ให้ยกเลิกความในข้อ ๓๔ (๓) แห่งข้อบังคับมหาวิทยาลัยราชภัฏพระนคร ว่าด้วยการเงินและทรัพย์สินของมหาวิทยาลัย พ.ศ. ๒๕๔๘ และให้ใช้ความต่อไปนี้แทน

“(๓) ในกรณีส่งจ่ายเงินเพื่อขอรับเงินสภมาจ่ายในมหาวิทยาลัยให้ออกเช็คส่งจ่ายในนามหัวหน้างานการเงิน และขีดฆ่าคำว่า “หรือตามสั่ง” หรือ “หรือผู้ถือ” ออก ห้ามออกเช็คสั่งจ่ายเงินสด”

ข้อ ๗ ให้ยกเลิกความในข้อ ๔๔ แห่งข้อบังคับมหาวิทยาลัยราชภัฏพระนคร ว่าด้วยการเงินและทรัพย์สินของมหาวิทยาลัย พ.ศ. ๒๕๔๘ และให้ใช้ความต่อไปนี้แทน

“ข้อ ๔๔ ให้มีคณะกรรมการบริหารพัสดุ เรียกโดยย่อว่า “กบพ.”

โดยอธิการบดีแต่งตั้ง ประกอบด้วย

- | | |
|---|-------------------------|
| (๑) อธิการบดี | เป็นประธานกรรมการ |
| (๒) รองอธิการบดีฝ่ายบริหารจัดการ | เป็นรองประธานกรรมการ |
| (๓) ผู้อำนวยการสำนักงานอธิการบดี | เป็นกรรมการ |
| (๔) ผู้มีความรู้ความสามารถทางด้านงานพัสดุไม่เกิน ๓ คน | เป็นกรรมการ |
| (๕) หัวหน้าหน่วยงานที่รับผิดชอบด้านอาคารสถานที่และสิ่งแวดล้อม | เป็นกรรมการ |
| (๖) หัวหน้าหน่วยงานที่รับผิดชอบด้านงานวินัยและนิติการ | เป็นกรรมการ |
| (๗) ผู้อำนวยการกองคลัง | เป็นกรรมการและเลขานุการ |

- ๓ -

ให้มีกรรมการและผู้ช่วยเลขานุการอีก ๑ คน คุณสมบัติ หลักเกณฑ์และวิธีการได้มาของกรรมการตาม (๔) ให้อธิการบดีเป็นผู้กำหนด โดยทำเป็นประกาศของมหาวิทยาลัย ให้กรรมการตาม (๔) มีวาระการดำรงตำแหน่งคราวละ ๒ ปี แต่อาจได้รับแต่งตั้งใหม่ก็ได้”

ประกาศ ณ วันที่ ๑๗ พฤษภาคม พ.ศ. ๒๕๔๘

พลอากาศเอก

(วิระ กิจจาทรร)

นายกสภามหาวิทยาลัยราชภัฏพระนคร

ภาคผนวก ค บันทึกข้อความ กองนโยบายและแผน มหาวิทยาลัยราชภัฏพระนคร ที่ กนผ. 0247/2566

ลงวันที่ 5 กันยายน 2566 เรื่อง การทบทวนแผนการดำเนินงานรายไตรมาส ประจำปีงบประมาณ พ.ศ. 2567



บันทึกข้อความ

ส่วนราชการ สนอ. กองนโยบายและแผน โทร.๐๒-๕๔๔-๘๕๗๔ ๐๒-๕๔๔-๘๕๒๗ ๐๒-๕๔๔-๘๕๓๐
ที่ กนผ. ๐๒๔๗/๒๕๖๖ **วันที่** ๕ กันยายน ๒๕๖๖

เรื่อง การทบทวนแผนการดำเนินงานรายไตรมาส ประจำปีงบประมาณ พ.ศ.๒๕๖๗

เรียน เรียน คณบดี/ผู้อำนวยการสำนัก/สถาบัน/หัวหน้ากลุ่มงาน

ตามที่กองนโยบายและแผน สำนักงานอธิการบดี ได้เสนอ (ร่าง) คำขอตั้งงบประมาณ ประจำปีงบประมาณ พ.ศ.๒๕๖๗ ต่อคณะกรรมการบริหารมหาวิทยาลัย เมื่อวันที่ ๕ กันยายน พ.ศ.๒๕๖๖ แล้วนั้น

ที่ประชุม ขอให้ทุกหน่วยงานทบทวนแผนการดำเนินงานรายไตรมาส ของแต่ละกิจกรรมให้เป็นไปตามแผนการใช้จ่ายงบประมาณของมหาวิทยาลัย ดังนี้

รายไตรมาส	เป้าหมายการเบิกจ่ายงบประมาณ พ.ศ. ๒๕๖๗			
	สิ้นไตรมาส ๑ (๓๑ ธ.ค.๖๖)	สิ้นไตรมาส ๒ (๓๑ มี.ค. ๖๗)	สิ้นไตรมาส ๓ (๓๐ มิ.ย. ๖๗)	สิ้นไตรมาส ๔(๓๐ ก.ย. ๖๗)
ร้อยละการเบิกจ่ายเงินงบประมาณ รายจ่ายเงินรายได้จากการจัดการ ศึกษา	๒๐	๔๕	๗๕	๑๐๐

ทั้งนี้ เมื่อหน่วยงานดำเนินการทบทวนแผนการดำเนินงาน ให้สอดคล้องกับเป้าหมายการเบิกจ่ายเรียบร้อยแล้ว ขอให้นำเสนอโครงการ/กิจกรรม (ฉบับแก้ไข) พร้อมจัดทำบันทึกนำเสนอไปยังกองนโยบายและแผน **ภายในวันศุกร์ที่ ๘ กันยายน พ.ศ.๒๕๖๖** เพื่อนำมาสรุปภาพรวมก่อนนำเสนอต่อคณะกรรมการสภาฝ่ายแผนงบประมาณและความเสี่ยง ในการประชุมวันจันทร์ที่ ๑๑ กันยายน พ.ศ. ๒๕๖๖ ต่อไป

กาญจนาภรณ์

(นางสาวกาญจนาภรณ์ ชินบติ)

นักวิเคราะห์นโยบายและแผน

มหาวิทยาลัยราชภัฏพระนคร
เลขที่ 9 ถนนแจ้งวัฒนะ แขวงอนุสาวรีย์ เขตบางเขน กรุงเทพฯ 10220